

المملكة العربية السعودية
شركة توليد الكهرباء المركزية م.ع



التقرير
السنوي

2018

CEGCO





حضرة صاحب الجلالة الملكة

الملكة عبد الله الثاني بن الحسين

حفظ الله ورحاه





صاحب رهنمو دهندي

هؤا بر اهنسبه به عبده الله النابنه

وإلهه رهنمو



الفهرس

| | | | |
|-------|---------------------------------------|-------|------------------------------|
| ٢٧ | الجودة | ٨ | كلمة رئيس مجلس الإدارة |
| ٢٨ | الهيكل التنظيمي للشركة | ٩ | كلمة الرئيس التنفيذي |
| ٣٠-٢٩ | القوى العاملة والتدريب | ١١-١٠ | تقرير مجلس الإدارة |
| ٢٣ | المخاطر التي تتعرض لها الشركة | ٢٠-١٢ | أعضاء مجلس الإدارة |
| ٣٤-٢٣ | الإنجازات التي حققتها الشركة عام ٢٠١٨ | ٢٥-٢١ | الإدارة العليا التنفيذية |
| ٣٥ | إحصائيات مميّزة | ٢٦ | أسماء مالكي الأسهم |
| ٣٦ | مؤشرات الأداء | ٢٦ | الوضع التنافسي للشركة |
| ٤٠-٣٧ | مؤشرات أداء محطات الشركة | ٢٦ | الموردون والعملاء الرئيسيون |
| ٤١ | الطاقة الكهربائية المولدة | ٢٧ | الحماية الحكومية والامتيازات |



| | | | |
|---------|--|-------|---|
| ٥٠ | أتعاب مدقق الحسابات | ٤٢ | الطاقة الكهربائية المباعة |
| ٥١ | عدد الأوراق المالية المملوكة من قبل أعضاء مجلس الإدارة | ٤٢ | الاستهلاك الداخلي للطاقة الكهربائية |
| ٥٢ | مزايا ومكافآت رئيس وأعضاء مجلس الإدارة | ٤٤ | استهلاك الوقود |
| ٥٣ | مزايا ومكافآت الإدارة العليا التنفيذية | ٤٥-٤٥ | استطاعة محطات توليد الكهرباء الرئيسية العاملة في النظام الكهربائي |
| ٥٣ | التبرعات | ٤٨-٤٧ | أحمال النظام الكهربائي الموحد في المملكة |
| ٥٧-٥٤ | خدمة المجتمع المحلي | ٤٩ | السلسلة الزمنية للأرباح أو الخسائر |
| ١١٣-٦٠ | القوائم المالية | ٤٩ | تحليل المركز المالي للشركة |
| ١١٥-١١٤ | الإقرارات | ٥٠ | التطورات المستقبلية والخطط المستقبلية للشركة |



ثامر بن سعود الشرحان
رئيس مجلس الإدارة

حضرات المساهمين الكرام،

يسعدني، بالأصالة عن نفسي وعن أعضاء مجلس إدارة شركة توليد الكهرباء المركزية، أن أضع بين أيديكم التقرير السنوي للشركة لعام ٢٠١٨، والذي نستعرض من خلاله البيانات المالية ومؤشرات الأداء للشركة، إضافةً إلى أهم النشاطات والإنجازات التي تحققت خلال العام، بالرغم من التحديات الكبيرة التي لا زالت قائمة، والتي نسعى بكل جدية إلى إيجاد الحلول الدائمة لمواجهتها.

من الناحية التشغيلية، نجحت الشركة في تحقيق توافرية بنسبة بلغت ٩٥,٨٤٪، وهي نسبة فاقت الهدف المعلن في الموازنة. وفي مجال الصحة

والسلامة المهنية والبيئة، فقد حققت الشركة مؤشرات أداء متميزة ونظمت أيام توعية في هذا المجال في مختلف مواقعها، وبالمشاركة مع الجهات الرسمية والمجتمع المحلي، كما تم عقد عدة دورات تدريبية للموظفين لمواكبة أهم التطورات العالمية بهذا الشأن.

أما فيما يتعلق بالتحدي الأكبر الذي يواجه الشركة؛ وهو انتهاء بعض عقود بيع الطاقة الذي أدى إلى إغلاق العديد من وحداتنا الإنتاجية، وما يرافق ذلك من آثار سلبية على الشركة، من ناحية الإيرادات المحققة ومستوى النمو والحفاظ على فريق العمل - فما زال التحدي قائماً، وإيماناً منا بأنه يجب أن يكون هنالك حل دائم، فقد بدأت إدارة الشركة بدراسة كافة الخيارات التي من شأنها الخروج من هذا التحدي بشكل نهائي، لضمان استمرارية عمل الشركة.

وكما هو الحال في كل عام، ومن منطلق التزامنا تجاه المجتمع، الذي نحن جزء منه، نفذت الشركة خطة شاملة لخدمة المجتمع المحلي موجّهين ذلك إلى الأماكن الأقل حظاً وفي مجالات مختلفة أهمها الصحة والتعليم.

ويسعدني هنا أن أتوجه بالشكر لجميع الأخوة العاملين في مختلف مواقعهم في الشركة على ما يبذلونه من جهود كبيرة لمواجهة التحديات وتحقيق الأهداف التشغيلية، كما وأتقدم بالشكر الجزيل للإخوة في مجلس الإدارة والرئيس التنفيذي على عطائهم المستمر ودورهم البناء للحفاظ على الشركة والنهوض بها.

وكل التقدير والامتنان لحكومة المملكة الأردنية الهاشمية بأجهزتها ومؤسساتها كافة، لما تبذله من جهود كبيرة لإدامة الأمن والاستقرار في المملكة، مما يوفر بيئة مثالية وآمنة للاستثمار.

وفي الختام، وبالنيابة عن نفسي وعن أعضاء مجلس الإدارة، لا يسعني إلا أن أتقدم بخالص الشكر والامتنان إلى مقام صاحب الجلالة الملك عبدالله الثاني ابن الحسين المعظم على الإدارة الحكيمة، بما يعود على المملكة الأردنية الهاشمية بمزيد من التميز والازدهار.

كلمة الرئيس التنفيذي

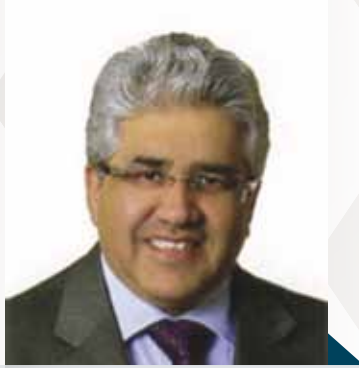

نديم رزقي
الرئيس التنفيذي

السيدات والسادة الأفاضل،

يسرني أن أقدم لكم التقرير السنوي لعام ٢٠١٨، مستعرضاً فيه أهم الإنجازات في المجالات المختلفة ومؤشرات الأداء لشركة توليد الكهرباء المركزية للعام الماضي.

عام آخر ينقضي من مسيرة شركة توليد الكهرباء المركزية، وما زال العطاء مستمراً بالرغم مما نواجهه من تحديات كبيرة تزداد عاماً بعد عام. فرغم التناقص في قدرتنا الإنتاجية نتيجة لانتهاؤ بعض عقود بيع الطاقة، وما رافق ذلك من آثار سلبية على الشركة من ناحية الإيرادات المحققة ومستوى النمو والحفاظ على فريق العمل، إلا أن جهودنا ما زالت متواصلة لإيجاد حلول دائمة لمواجهة هذه التحديات وتخطيها.

لقد شهد عام ٢٠١٨ أداءً جيداً في نتائج الشركة التشغيلية إلا أن الأرباح، وبعد الأخذ بعين الاعتبار أثر تدني قيمة الموجودات والبالغة ١١,٩ مليون دينار أردني على صافي الربح، فإن عام ٢٠١٨ شهد تراجعاً بالأرباح بنسبة ٥٠٪، حيث بلغت ٢,٢ مليون دينار أردني، بالمقارنة مع عام ٢٠١٧، والتي بلغت ٦,٣ مليون دينار أردني.

من الناحية التشغيلية، نجحت الشركة في تسجيل أداء متميز، حيث حققت توافرية فاقت الهدف المعلن في الموازنة. وفي مجال الصحة والسلامة المهنية والبيئة، حققت الشركة مؤشرات أداء متميزة، كما عقدت دورات تدريبية للموظفين وطلبة المعاهد والجامعات في مختلف أنحاء المملكة، بما يؤكد التزامنا بمجال تطوير الموارد البشرية.

وفيما يخص مسؤولية الشركة تجاه المجتمع المحلي، فقد نفذت الشركة خطة شاملة لتقديم خدمات في عدة مجالات أهمها الصحة والتعليم، حيث ومن بين ذلك دعمها لمركز الحسين للسرطان ضمن حملته لتوسعة المركز، كما قدمت الشركة أجهزة طبية لعدة مراكز صحية. وفي قطاع التعليم نفذت الشركة أعمال صيانة شاملة لعدة مدارس بهدف المشاركة في تأمين بيئة دراسية مناسبة للطلبة. كذلك، زودت الشركة بلديتي رحاب والرويشد بوحدة إنارة موفرة للطاقة "LED" لإضاءة شوارع البلديتين، وذلك بهدف توفير ٥٠٪ من قيمة فاتورة الكهرباء، وخفض الكلفة المترتبة على الاستبدال والصيانة على المدى البعيد، إلى جانب تقليل انبعاثات الكربون والغازات المسببة للاحتباس الحراري.

وفيما يخص عقود الصيانة والتشغيل التي تم توقيعها مع مساهمنا الأكبر، شركة أكوابور، فقد تلقى فريق عملنا دورات تدريبية في مجالي التشغيل والصيانة باستخدام آلات متطورة في موقعي أكوابور بالزرقاء والمفرق، وهو تحدٍ لنا لإثبات كفاءة كوادرننا في تشغيل مثل هذه المشاريع حسب المعايير العالمية.

وفي الختام، أتقدم بخالص شكري وتقديري إلى سعادة رئيس مجلس الإدارة، وأعضاء المجلس الأفاضل، لما قدموه من دعم وتوجيه مستمر للحفاظ على عطاء الشركة، والشكر موصول لجميع الجهات المعنية بأعمالنا، وعلى رأسها وزارة الطاقة والثروة المعدنية وشركة الكهرباء الوطنية. كما وأود أن أتوجه بالشكر الجزيل للإخوة العاملين في مختلف المواقع، على جهودهم المتواصلة للحفاظ على الشركة والعمل على تحقيق أهدافها.

مع أطيب الأمنيات بمزيد من النجاح والإنجازات في عام ٢٠١٩،،،

يسر مجلس الإدارة أن يرحب بكم ويقدم لحضراتكم تقريره السنوي العشرون متضمناً أهم نشاطات الشركة وإنجازاتها والبيانات المالية للسنة المنتهية في ٢٠١٨/١٢/٣١.

أ.١. نشاط الشركة الرئيسي

توليد الطاقة الكهربائية في مختلف مناطق المملكة باستخدام أي مصدر من مصادر الطاقة الأولية والطاقة المتجددة وتوريدها إلى شركة الكهرباء الوطنية بنوعية جيدة وتوافريه عالية وبأقل تكلفة ممكنة.

أ.ب. أماكن الشركة الجغرافية وعدد الموظفين في كل منها

الإدارة : عمان - خلدا - حي الخالدين شارع الحكم بن عمرو بناية رقم (٢٢)
ص.ب: ٢٥٦٤ الرمز البريدي ١١٩٥٣ / عمان - الاردن
هاتف : ٥٣٤٠٠٠٨ - ٦ - ٩٦٢ +
فاكس : ٥٣٤٠٨٠٠ - ٦ - ٩٦٢ +

محطة توليد كهرباء العقبة الحرارية
تقع محطة توليد كهرباء العقبة الحرارية في الجنوب الغربي من الحدود الأردنية، وتبعد عن مدينة العقبة حوالي ٢٢ كيلومتراً جنوباً، على بُعد ١ كم من البحر الأحمر وعلى ارتفاع يبلغ ٣٥ متراً فوق سطح البحر وتقع في مركز المنطقة الصناعية.

محطة توليد كهرباء الريشة الغازية
تقع محطة توليد كهرباء الريشة في المنطقة الشرقية من المملكة وتبعد نحو ٣٥٠ كيلومتراً من عمان.

محطة توليد كهرباء رحاب الغازية
تقع محطة توليد كهرباء رحاب في المنطقة الشمالية من الأردن وتبعد حوالي ٧٠ كم شمال العاصمة عمان. وعلى ارتفاع حوالي ٨٣٥ متراً فوق مستوى سطح البحر وتقع داخل منطقة ريفية واسعة تحيط بها الأراضي الزراعية.

محطتي توليد كهرباء الإبراهيمية وحوفا
وتقع محطتي توليد كهرباء الإبراهيمية وحوفا في شمال الاردن وعلى بعد حوالي ٩٢ كيلومتر شمال العاصمة عمان.

المشاغل الهندسية
تقع المشاغل الهندسية في المنطقة الشمالية من الأردن، وتبعد حوالي ٣٠ كم شمال شرق العاصمة عمان، في وسط المنطقة الصناعية في الزرقاء.

توزيع الموظفين حسب الموقع لغاية ٣١/١٢/٢٠١٨

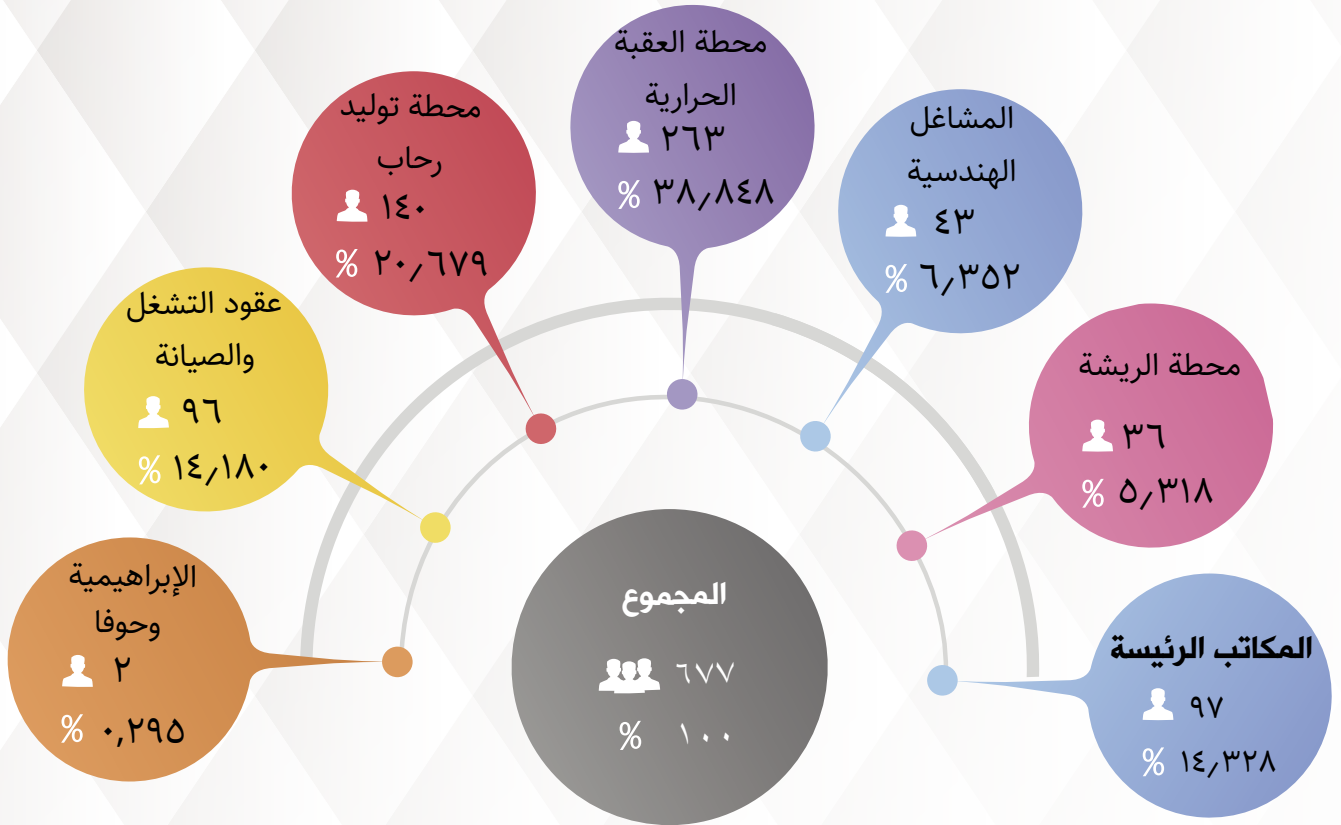

* لا يوجد أي فروع للشركة داخل المملكة أو خارجها

١.٢ حجم الاستثمار الرأسمالي للشركة

١١٠,٣٠٥,٤٠٠ دينار أردني.

٢ لا يوجد شركات تابعة للشركة

أ.أ. أسماء أعضاء مجلس الإدارة ونبذه
تعريفية عن كل واحد منهم

شركة إنارة
لاستثمارات
الطاقة
ويمثلها:

سعادة المهندس ثامر بن سعود الشرهان - رئيس مجلس الإدارة
سعادة المهندس تركي سعيد العمري - نائب الرئيس
من تاريخ ٢٠١٧/١٠/٢
سعادة السيد مكرم اديب خوري اعتباراً من تاريخ ٢٠١٧/٨/١

شركة إنارة «٢»
لاستثمارات
الطاقة
ويمثلها:

سعادة السيد كاشف محبوب رانا / عضواً
اعتباراً من تاريخ ٢٠١٦/٨/٢٨ ولغاية ٢٠١٨/٣/١٩
سعادة السيد جاسديب أناند / عضواً
اعتباراً من تاريخ ٢٠١٨/٣/٢٠

شركة إدارة
المساهمات
الحكومة
ويمثلها

عطوفة الدكتور فيصل الحيارى / عضواً
اعتباراً من تاريخ ٢٠١٧/٦/٢٠
سعادة المهندس زياد جبريل / عضواً
اعتباراً من تاريخ ٢٠١٤/٧/١

الوحدة
الاستثمارية/
المؤسسة العامة
للضمان الاجتماعي
ويمثلها:

سعادة السيد زيدون أبو حسان / عضواً
اعتباراً من تاريخ ٢٠١٣/٣/١٧

الخبرات العملية

- يشغل المهندس ثامر الشرهان منصب العضو المنتدب لشركة أكوا باور، وشغل سابقا منصب الرئيس والمدير التنفيذي لشركة مرافق لمدة سبع سنوات، وهي شركة تخدم المدينتين الصناعيتين الكبيرتين في الجبيل وينبع. وعمل كذلك كرئيس للشركة السعودية للبتروكيماويات، ورئيس لشركة سابك لخدمات المرافق (سابتانك)، ومدير أول لدى الشركة العربية للبتروكيماويات (بتروكيميا). واستطاع خلال عمله في (سابك) والشركات التابعة لها تكوين سجل حافل بالإنجازات الفريدة في قطاعي الصناعة والمرافق.
- وتشمل إنجازاته التي تمتد عبر ٣٠ عاما في القطاع الصناعي تحقيق نمو استثنائي في كل شركة من الشركات التي عمل بها، كما تم الكشف عنه علنا في شركة (مرافق).
- ويعتبر ثامر الشرهان مهندسا محترفا يتمتع بخبرة واسعة في مجال الإدارة العملية والتنفيذية في قطاعي الصناعة والمرافق، كما يشغل كذلك منصب عضو مجلس إدارة في العديد من الشركات والمؤسسات الخيرية.
- وتخرج من جامعة الملك فهد للبترول والمعادن بشهادة بكالوريوس العلوم في تخصص الهندسة الكيميائية.



سعادة المهندس

ثامر بن سعود الشرهان

الجنسية:

السعودية

تاريخ الميلاد

١٩٦١

المنصب الحالي

رئيس مجلس الإدارة

التحصيل العلمي

- مهندس ميكانيكي تخرّج من جامعة الملك فهد للبترول والمعادن في آب ١٩٩٨ مع درجة بكالوريوس في علوم هندسة الميكانيك التطبيقية.

الخبرات العملية

- عاماً من الخبرة في مجالات البتروكيماويات والمرافق، معظمها في الشركة السعودية للصناعات الأساسية (سابك)/الشركة السعودية للبتروكيماويات (صدف) (مدينة الجبيل الصناعية)، والشركة السعودية للكهرباء، والمؤسسة العامة لتحلية المياه المالحة، إلى جانب توليه منصب المدير العام لشركة مرافق (مدينتنا الجبيل وينبع الصناعيتان). يعمل تركي مع أكوا باور/الشركة الوطنية الأولى للتشغيل والصيانة (نوماك) منذ عام ٢٠١٤ وحتى اليوم.
- الشركة الوطنية الأولى للتشغيل والصيانة (نوماك)
- نائب رئيس العمليات - المملكة العربية السعودية ، منذ انضمامه لفريق عمل «نوماك»، تولى تركي إدارة عمليات الشركة كافة في المملكة العربية السعودية، بما يشمل جميع وحدات الأعمال. وتبلغ القدرة الإنتاجية التراكمية لمحطات نوماك في المملكة العربية السعودية ١٢,٠٤٥ ميغاواط من الكهرباء و٢,٢٢٤,٩٢٠ متر مكعب من المياه يومياً.
- **مجالس الإدارة**
- رئيس مجلس إدارة شركة رابغ للتشغيل والصيانة المحدودة (رومكو)، رابغ، المملكة العربية السعودية، بقدرة إنتاجية ١,٣٢٠ ميغاواط من الكهرباء
- رئيس مجلس إدارة شركة محطة الشعبية لتحلية المياه المالحة وتوليد الطاقة الكهربائية (التوسعة)، الشعبية، المملكة العربية السعودية، بقدرة إنتاجية ٢٥٠,٠٠٠ متر مكعب من المياه يومياً
- عضو مجلس إدارة في شركة الجبيل للمياه والكهرباء، مقال في شركة مرافق، مدينة الجبيل الصناعية، المملكة العربية السعودية بقدرة إنتاجية ٢,٧٥٠ ميغاواط من الكهرباء و٨٠٠,٠٠٠ متر مكعب من المياه يومياً
- عضو مجلس إدارة في شركة رابغ للكهرباء، رابغ، المملكة العربية السعودية، بقدرة إنتاجية إجمالية ٥٢٠ ميغاواط من الكهرباء و١٨٨,٠٠٠ متر مكعب من المياه يومياً
- عضو مجلس إدارة في المعهد العالي لتقنيات المياه والكهرباء، الرياض، المملكة العربية السعودية
- عضو مجلس إدارة في المحطة الكهروضوئية لتوليد الكهرباء بالطاقة الشمسية التابعة لنوماك، كرازخوفو، بلغاريا، بقدرة إنتاجية ٦٠ ميغاواط من الكهرباء
- عضو مجلس إدارة في محطة بنبان للطاقة الشمسية التابعة لنوماك، مصر، بقدرة إنتاجية ٥٠ ميغاواط من الكهرباء
- عضو مجلس إدارة في شركة النيل للطاقة التابعة لنوماك، مصر
- عضو مجلس إدارة في شركة «نوماك للطاقة»، مصر



سعادة المهندس

تركي سعيد العمري

الجنسية:

السعودية

تاريخ العضوية:

٢٠١٧/٩/١١ م

تاريخ الميلاد:

١٩٧٤/١٠/١٧

المنصب الحالي

نائب رئيس مجلس الإدارة

من ٢٠١٧/١٠/٢ م

التحصيل العلمي

- محاسب قانوني معتمد عام ٢٠٠١ (معهد المحاسبين القانونيين في باكستان)

الخبرات العملية

المدير المالي «أكوا باور» نيسان ٢٠١٣- حتى تاريخه

مدير المحاسبة والمراقبة المحاسبية والضرائب كانون الثاني ٢٠٠٩ - آذار ٢٠١٣

- من خلال إدارته لسوق رأس المال المملوك والأنشطة التمويلية الخاصة بالمجموعة واستثماراتها، قاد رانا طرح الأوراق المالية مع المؤسسات ذات السيادة في المملكة العربية السعودية، ومؤسسة التمويل الدولي، كما أعد لإدراج الشركة في البورصة السعودية. ويقود عملية تطوير وتنفيذ أفضل الممارسات في مجالات التخطيط طويل الأجل والتدقيق والمحاسبة وإعداد التقارير والتأمين والخزينة وهيكله الضرائب. وبالإضافة لما سبق يتولى تمثيل الشركة في العديد من لجان التدقيق، ومجلس الإدارة، واللجان التنفيذية، والإدارية في مختلف المشاريع التجارية المشتركة.

مشروع «أكوالينغ إيه اس Aqualyng AS» تموز ٢٠٠٨ - كانون الأول ٢٠٠٨

- كمدير تمويل المشروع، تولى مسؤولية تقييم وهيكله الاستراتيجية وتنفيذها لتنظيم المرافق المالية في المشروع، وإدارة العلاقات مع المؤسسات المالية المختلفة. وإلى جانب تقديمه لخبراته الواسعة في مجال تطوير المشاريع التجارية، قاد رانا، خلال مراحل تنفيذ المشروع، عملية تقييم أنشطة تطوير المشاريع ووضع أطر لها، كما قدم الدعم الاستراتيجي لخطط إدارة الأعمال.

شركة «إيه إي اس AES» كانون الثاني ٢٠٠١-حزيران ٢٠٠٨

- شغل خلال فترة عمله في شركة «إيه إي اس» أدواراً مختلفة في مجالات تطوير المشاريع وتمويلها، وتمويل العمليات التشغيلية. وكمدير مالي للشركة في منطقة الشرق الأوسط، قاد فريقاً مالياً على مستوى الإقليم، حيث تولّى عملية تحديد الميزانية، ووضع خطط العمل طويلة الأجل وصياغة استراتيجيات الاستحواذ، وغيرها من المهام. وإلى جانب ذلك، أشرف على إتمام صفقة تمويل بقيمة ٢٢٥ مليون دولار أمريكي مع أطراف متعددة لتمويل مشروع بقدرته إنتاجية تعادل ٣٧٠ مليون واط، كما تولى قيادة مهمة خاصة أخرى تمثلت في إتمام صفقة لبيع حصة الأقلية في الأصول، حيث نفذ عملية التقصي اللازمة لإتمام بيع الأصول. وكان قد شغل العديد من المناصب الإدارية في شركات مختلفة حول المنطقة.



سعادة السيد

كاشف محبوب رانا

الجنسية:

البريطانية

تاريخ العضوية:

من ٢٠١٦/٨/٢٨

لغاية ٢٠١٨/٣/١٩

المنصب الحالي

عضواً في مجلس الإدارة

التحصيل العلمي

- محاسب قانوني (مؤهل في عام ١٩٩٧) من معهد المحاسبين القانونيين في الهند.
- محاسب تكاليف وأعمال (مؤهل في عام ١٩٩٧) من مديري التكلفة وأعمال المحاسبين في الهند.

الخبرات العملية

- محاسب قانوني ومحاسب التكلفة أكثر من ٢٥ عاما من الخبرة في الأدوار القيادية المالية والتشغيلية لخدمات دعم البنية التحتية في الأسواق الناشئة.
- اكوا باور
- CFO- المنطقة الدولية حزيران ٢٠١٦ حتى الآن
- تطوير الإستراتيجية المالية والإشراف على تنفيذها في جميع أنحاء المنطقة الدولية وإدارة العلاقات الإستراتيجية مع الجهات المعنية الداخلية والخارجية لحماية مصالح الشركة والتأكد من أن الأنشطة المالية في جميع المناطق الدولية تتم بالتوافق مع الأهداف الإستراتيجية للمجموعة.
- Aggreko PLC شباط ٢٠٠١ إلى تموز ٢٠١٦
- خلال الفترة الزمنية في أجريكو ، عمل في العديد من المناصب العليا في الشؤون المالية والمبيعات والتجارية والإدارة العامة مع الاهتمام بالعديد من المناطق الجغرافية بما في ذلك آسيا والمحيط الهادئ والشرق الأوسط وأفريقيا وأمريكا الجنوبية. المسؤول المالي عن أعمال المشاريع التي كانت مبيعات أكثر من 1B دولار أمريكي. عمل في توسيع الأعمال في منطقة آسيا والمحيط الهادئ في دور قيادي وتنمو بشكل كبير.
- Schlumberger- Oil Field Services من آب ١٩٩٩ إلى شباط ٢٠٠١
- Mitsui & Co. Ltd فبراير ١٩٩٨ إلى آب ١٩٩٩



سعادة السيد

جاسديب اناندا

الجنسية:

الهندية

تاريخ العضوية:

٢٠١٨/٣/٢٠ م

المنصب الحالي

عضواً في مجلس الإدارة

التحصيل العلمي

- بكالوريوس علوم مالية ومصرفية من جامعة جنوب كاليفورنيا (الولايات المتحدة) خريج عام ١٩٨٨.

الخبرات العملية

- مستشار لرئيس صندوق استثمار أموال الضمان الاجتماعي.
- ١١ عاماً من الخبرة بأمور الاستثمار والأعمال وقطاع المصارف وتمويل المشاريع والمساهمات الخاصة .
- تقلد عدة مناصب بصندوق استثمار أموال الضمان الاجتماعي (الوحدة الاستثمارية سابقاً) ومنذ التأسيس.
- عمل مدير لدائرة تمويل المشاريع والمساهمات الخاصة، ومديراً للدائرة المالية والإدارية خلال فترة التأسيس وكانت هذه الدائرة تشمل في حينها الموارد البشرية وتكنولوجيا المعلومات.
- عمل مستشار للمدير العام للاستثمارات الاستراتيجية عندما تم انتدابه لفترة ثلاث سنوات لدى المؤسسة العامة للضمان الاجتماعي.
- عمل على صياغة قانون التقاعد الاختياري التكميلي.
- عمل مدير عقود حوسبة لدى الشركة المتحدة للآليات JD Edwards United Business Machines حينها كانت منبثقة عن IBM.
- عمل مدير لدائرة التمويل في شركة الجيدة للسيارات والتجارة خلال سنة ٢٠٠٠ وسنة ٢٠٠١ . حينها كانت شركة الجيدة اكبر شركة خاصة بقطر وبحجم مبيعات سنوي يفوق ال ٢٥ مليون دولار. ٨٠% من تلك المبيعات كانت من خلال التمويل الداخلي.
- عمل في القطاع الخاص في مجال تصنيع السيراميك وتجارة المنتجات البحرية لمدة سبعة سنوات.
- عمل في القطاع المصرفي في الولايات المتحدة في كاليفورنيا لمدة ثلاث سنوات في قطاع التمويل العقاري والتمويل التجاري ما بين عام ١٩٨٩ وعام ١٩٩٢ وتخللها الإلتحاق ببرنامج التدريب في البنك ومدته ستة عشر شهراً.



سعادة السيد

زيدون ممدوح عبد الرحمن أبو حسان

الجنسية:

الأردنية

تاريخ العضوية:

٢٠١٣/٣/١٧ م

تاريخ الميلاد:

١٩٦٨/٥/١

المنصب الحالي

عضواً في مجلس الإدارة

التحصيل العلمي

- دكتوراه اقتصاد من جامعة (LEICESTER) / بريطانيا/ ١٩٩٠.
- ماجستير في اقتصاديات السياسة العامة من جامعة (LEICESTER) / بريطانيا/١٩٨٧.
- بكالوريوس اقتصاد وإحصاء من الجامعة الأردنية / ١٩٧٩.

الخبرات العملية

- مدير عام مؤسسة تنمية أموال الأيتام منذ ٢٠٠٧-٢٠١٦ .
- مستشار مالي واقتصادي وزارة المالية ٢٠٠٢-٢٠٠٧
- خبير مالي للعديد من مشاريع الخصخصة (الاتصالات الأردنية، الملكية الأردنية، شركة البريد الأردني، مؤسسة سكة حديد العقبة، الخطوط البحرية، هيئة النقل العام، هيئة الطيران المدني والشركات المنبثقة عنها) ١٩٩٨-٢٠٠٢
- مدير مديرية الدراسات والأبحاث والمعلومات في دائرة الموازنة العامة ١٩٩٢-١٩٩٧
- رئيس وحدة البحوث الاقتصادية - دائرة الموازنة العامة ١٩٩٠-١٩٩١
- طالب دراسات عليا متفرغ - جامعة ليستر - إنجلترا ١٩٨٦-١٩٩٠
- محلل موازنة - دائرة الموازنة العامة - الاردن ١٩٧٩-١٩٨٥
- نائب رئيس مجلس ادارة بنك الاردن دبي الاسلامي
- رئيس مجلس ادارة شركة عقاري للصناعات والاستثمارات العقارية
- نائب رئيس مجلس أمناء الجمعية الأردنية للمالية الإسلامية .
- باحث اقتصادي في الوحدة الاقتصادية / مركز الدراسات الإستراتيجية في الجامعة الأردنية .
- ممتحن خارجي لرسائل الماجستير / قسم الاقتصاد/ كلية الاقتصاد والعلوم الإدارية في الجامعة الأردنية .
- عضو مجلس إدارة في العديد من الشركات المساهمة العامة.



عطوفة الدكتور

فيسل عبدالرزاق الحيارى

الجنسية:

الأردنية

تاريخ العضوية:

٢٠١٧/٦/٢٠ م

تاريخ الميلاد:

١٩٥٥/١٢/٣٠ م

المنصب الحالي

عضواً في مجلس الإدارة

التحصيل العلمي

- دكتوراه هندسة، جامعة جنوب كاليفورنيا، لوس أنجلوس، كاليفورنيا، الولايات المتحدة الأمريكية
- ماجستير إدارة أعمال، كلية إدارة الأعمال، لوزان، سويسرا
- شهادة مهندس معتمد، تكساس، الولايات المتحدة الأمريكية

الخبرات العملية

- يتمتع السيد خوري بخبرة تزيد عن خمسة وثلاثين عاماً في قيادة شركات إدارة الهندسة والإنشاءات، والتي تشمل قطاعات الصناعة والبتروكيماويات والنفط والغاز والبنية التحتية والمباني، ويشغل حالياً منصب نائب الرئيس في شركة اتحاد المقاولين (CCC) المكتب الرئيسي.
- تشمل مسؤوليات السيد مكرم قيادة الإدارات التالية:
 - ... العقود المؤسسية
 - ... المخاطر المؤسسية
 - ... نظم المعلومات الإدارية
 - ... المصنع والمعدات والمركبات
 - ... الرافعات الثقيلة
- يعمل السيد مكرم في العديد من مجالس الشركات التابعة لشركة اتحاد المقاولين الوظائف السابقة:
 - ... «فلور كوربوريشن Flour Corporation»
 - ... «Utility Development Company» (الكويت)
 - ... «بارسونز إنجنيرز المحدودة Parsons Engineers, LTD»
 - ... «برون أند روت إنك Brown & Root Inc»



سعادة السيد

مكرم خوري

الجنسية:

لبناني

تاريخ العضوية:

٢٠١٧/٨/١ م

تاريخ الميلاد:

١٩٥٦/٧/١٢

المنصب الحالي

عضواً في مجلس الإدارة

التحصيل العلمي

- درجة البكالوريوس في الهندسة الميكانيكية من جامعة اليرموك منذ عام ١٩٨٤.

الخبرات العملية

- التحق بالعمل في وزارة الطاقة والثروة المعدنية منذ عام ١٩٨٧، حيث عمل خلال الفترة ١٩٨٧ - ١٩٩٦ في مديرية الطاقة المتجددة في هذه الوزارة كمهندس دراسات ومشاريع من أبرزها مشروع طاقة الرياح التجريبية في منطقتي حوفا والإبراهيمية/محافظة اربد، بالإضافة لدراسات الجدوى الاقتصادية لمشروع الطاقة الشمسية الحرارية لتوليد الكهرباء في منطقة القويرة/العقبة. وفي عام ١٩٩٧ أصبح رئيساً لقسم تطبيقات الطاقة المتجددة.
- شارك في العديد من الدورات التدريبية والمؤتمرات محلياً وعربياً ودولياً في مجال الطاقة بشكل عام والطاقة البديلة بشكل خاص من أبرزها دورة تدريبية متقدمة لمدة عام في إيطاليا (١٩٨٩-١٩٩٠) في مجال المعلومات المناخية ومصادر الطاقة المتجددة، ودورة أخرى متخصصة لمدة عام في ألمانيا (١٩٩٨-١٩٩٩) في مجال طاقة الرياح باللغة الألمانية.
- شغل عضواً في العديد من اللجان الفنية ولجان العطاءات الخاصة للدراسات والمشاريع في مجال عمل المديرية من أبرزها مشاريع التوليد الخاص للكهرباء من الصخر الزيتي وطاقة الرياح والطاقة الشمسية وطاقة النفايات ولجان العروض المباشرة للطاقة المتجددة.
- كما أنه عضواً في مجلس أمناء المركز الإقليمي للطاقة المتجددة وكفاءة الطاقة في القاهرة وفي مجلس إدارة مركز الطاقة في الجامعة الأردنية، وعضواً في اللجنة التوجيهية العالمية لمؤتمر الطاقة المتجددة التابع للشبكة العالمية للطاقة المتجددة. ويعمل كضابط ارتباط للأردن لدى الوكالة الدولية للطاقة المتجددة الإيرينا ولدى الاتحاد من أجل المتوسط.



سعادة المهندس

زياد جبريل صبره

الجنسية:

الأردنية

تاريخ العضوية:

٢٠١٤/٧/١ م

تاريخ الميلاد:

١٩٦٠/١٠/٢٢

المنصب الحالي

عضواً في مجلس الإدارة

أسماء ورتب أشخاص الإدارة العليا التنفيذية ونبذة تعريفية عن كل واحد منهم

سعادة السيد نديم رزفي الرئيس التنفيذي

الخبرات العملية

- يشغل السيد نديم رزفي الرئيس التنفيذي في شركة توليد الكهرباء المركزية .
- ويعتبر خبيراً مالياً من باكستان ، والذي لديه أكثر من ٢٣ عاماً من الخبرة في قيادة وبناء الأعمال التجارية.
- وقبل انضمامه إلى شركة توليد الكهرباء المركزية ، كان يشغل الرئيس التنفيذي للعمليات في شركة هجر لانتاج الكهرباء في المملكة العربية السعودية منذ عام ٢٠١٣ والرئيس التنفيذي لشركة أكوا باور بركاء/ عُمان من عام ٢٠٠٧ إلى عام ٢٠١٢، وكان له دور فعال في الفوز بالعديد من الأوسمة لشركة بركاء لانتاج الطاقة وتحلية المياه بما في ذلك توسيع مرفق المياه الموجودة في بركاء وتحت قيادته حققت شركة بركاء سجل خالي من الاصابات في مجال السلامة لعشر سنوات، وكان مساهماً رئيسياً في تأسيس ثلاث شركات للكهرباء والمياه (AES PakGen و ACWA Power Barka, AES Lalpir) وخبرته الرئيسية هي في مجال المالية وبناء الاعمال والتشغيل.



الجنسية: الباكستانية .

تاريخ التعيين:

٢٠١٤/١٠/١٩

تاريخ الميلاد :

١٩٦٧ /٥/٢٧

المهندس ماهر محمد عطية طبيشات

المنصب الحالي : المدير التنفيذي إدارة الموجودات

الخبرات العملية

- ٢٠١٢/١/٢٧ المدير التنفيذي إدارة الموجودات حتى تاريخه.
- ٢٠١٠/١/٢٦ - ٢٠١٢/١/٢٦ مدير تنفيذي تشغيل وصيانة.
- ٢٠٠٩/٦ - ٢٠١٠/١١/٣٠ مدير تنفيذي موجودات/ شركة توليد الكهرباء المركزية.
- ٢٠٠٧/٥ - ٢٠٠٩/٥ مدير تطوير الأعمال/ شركة توليد الكهرباء المركزية.
- ٢٠٠٥/٥ - ٢٠٠٧/٥ مدير دائرة الهندسة الميكانيكية/ شركة توليد الكهرباء المركزية.
- ٢٠٠٣/٩ - ٢٠٠٥/٤ نائب مدير مشروع/ شركة توليد الكهرباء المركزية.
- ٢٠٠٢/٦ - ٢٠٠٣/٩ مشروع رحاب الدورة المركبة/مدقق تصاميم المورد/ شركة توليد الكهرباء المركزية.
- ٢٠٠١/٥ - ٢٠٠٢/٥ مهندس مشروع ورئيس مهندسين ميكانيكيين/مشروع محطة العقبة الحرارية (مشروع حرق الغاز) .
- ٢٠٠١/١ - ٢٠٠١/٤ مهندس ميكانيكي مشروع توسعة رحاب/شركة توليد الكهرباء المركزية.
- ١٩٩٩-١٩٩٥ عدة مناصب شركة الكهرباء الوطنية.
- ١٩٩٥ - ١٩٩٢ سلطة الكهرباء الأردنية.
- ١٩٩٢- ١٩٩١ مهندس ميكانيكي/القوات المسلحة الأردنية.



الجنسية: الأردنية .

تاريخ التعيين: ١٩٩٢/٨/٢٣

تاريخ الميلاد : ١٩٦٧/١٢/١٢

التحصيل العلمي:

بكالوريوس هندسة ميكانيكية-

جامعة العلوم والتكنولوجيا

السيدة زكية عبدالغني سليمان جرادنة

المنصب الحالي : الرئيس التنفيذي المالي

الخبرات العملية

- ٢٠١٨/١١/٧ الرئيس التنفيذي المالي حتى تاريخه
- ٢٠١٤ - المراقب المالي حتى تاريخ ٢٠١٨/١١/٦ .
- ٢٠٠٧- آذار ٢٠١٤ : مدير تنفيذي / مالية - شركة توليد الكهرباء المركزية
- ١٩٩٩ - ٢٠٠٦ : مدير مالي - شركة توليد الكهرباء المركزية
- ١٩٩٧ - ١٩٩٨ : رئيس وحدة تطوير الأنظمة - شركة الكهرباء الوطنية
- ١٩٨٣ - ١٩٩٦ : محاسب في سلطة الكهرباء الأردنية



الجنسية: الأردنية .

تاريخ التعيين: ١٩٨٣

تاريخ الميلاد : ١٩٦٢/١١/٧

التحصيل العلمي:

بكالوريوس محاسبة واقتصاد عام

١٩٨٣ الجامعة الأردنية

المهندس علي حسين ابراهيم الرواشده

المنصب الحالي : المدير التنفيذي تشغيل وصيانة

الخبرات العملية

- ٢٠١٢/١/٢٧ المدير التنفيذي تشغيل وصيانة حتى تاريخه.
- ٢٠٠٩/٨/٢٠ - ٢٠١٢/١/٢٦ مدير تنفيذي لقطاع الخدمات الهندسية.
- ٢٠٠٨/٩/٢ - ٢٠٠٩/٨/١٩ مدير دائرة الهندسة الميكانيكية / إدارة التطوير والمشاريع.
- ٢٠٠٦/٥/٣١ - ٢٠٠٨/٩/١ رئيس قسم الهندسة الميكانيكية / إدارة التطوير والمشاريع.
- ٢٠٠٢/٨/٢٠ - ٢٠٠٦/٥/٣٠ مهندس أول في دائرة الهندسة الميكانيكية / إدارة المشاريع.
- ٢٠٠٠/١/١ - ٢٠٠٢/٨/١٩ مهندس صيانة ميكانيكية / محطة العقبة الحرارية.
- ١٩٩٦/٢/٤ - ٢٠٠٠/١/١ مهندس إشراف / مشروع محطة العقبة الحرارية / المرحلة الثانية.
- ١٩٩٥/٥/٢ - ١٩٩٦/٢/٣ مهندس صيانة في الشركة العربية للصناعات الورقية والكرتون.
- ١٩٩٤/٣/١ - ١٩٩٥/٤/٣٠ مهندس مبيعات في شركة جرش للطلاء الكهروكيميائي .



الجنسية: الأردنية .

تاريخ التعيين: ١٩٩٦/٢/٤

تاريخ الميلاد : ١٩٧١/٢/١٨

التحصيل العلمي:

بكالوريوس هندسة ميكانيك / قوى

حرارية

السيدة علياء رضوان عبدالله حياصات

المنصب الحالي : أمين سر مجلس الادارة

الخبرات العملية

- ٢٠١٦/١٠/٥ : أمين سر مجلس الادارة
- ٢٠١١/٩/٢٢ : أمين سر لجنة التدقيق
- ٢٠١٢/٦/١ - ٢٠١٦/١٠/٤ : مدير دائرة العطاءات
- ٢٠٠٩/١٢/٩ - ٢٠١٢/٥/٣١ : أمين سر لجان العطاءات
- ٢٠٠٧/٤/١٠ - ٢٠٠٩/١٢/٨ : اداري في دائرة العطاءات
- ٢٠٠٠/٦/١ - ٢٠٠٧/٤/٩ : اداري في دائرة الادارة وشؤون الموظفين
- ٢٠٠٠/٢/١ - ٢٠٠٠/٥/٣١ : متدربة في دائرة الادارة وشؤون الموظفين



الجنسية: الأردنية .

تاريخ التعيين: ٢٠٠٠/٢/١

تاريخ الميلاد : ١٩٧٧/٣/١٢

التحصيل العلمي:

بكالوريوس أدب انجليزي - الجامعة

الاردنية ١٩٩٩

أحمد محمد عبدالرحمن اللوزي

المنصب الحالي : المدير التنفيذي / سلسلة التوريد ، رئيس إدارة الموارد البشرية بالوكالة

الخبرات العملية

- المدير التنفيذي لسلسلة التوريد بالإضافة إلى مسؤولياته في الموارد البشرية، الشؤون القانونية والقطاعات.
- العمل في سلطة الكهرباء الاردنية ، وشارك في مجال اختصاصه في اجراءات إعادة هيكلة وخصخصة قطاع الكهرباء في الأردن من خلال تحويل سلطة الكهرباء الاردنية من مؤسسة حكومية إلى قطاع خاص عام ١٩٩٧ تحت مسمى شركة الكهرباء الوطنية NEPCO ، والتي تم اعادة هيكلتها إلى ثلاث شركات احدهن شركة توليد الكهرباء المركزية عام ١٩٩٩.
- المشاركة في تنفيذ مشاريع تطوير الموارد البشرية في ٢٠٠٧، ٢٠٠٩ و ٢٠١٢ ، وما تضمنته من مسح سوق الرواتب ، مسح رضا الموظفين ، الوصف الوظيفي ، تحليل العمل ، الهياكل التنظيمية ، إدارة التغيير وإدارة الموارد البشرية ، بالإضافة إلى تنفيذ مشاريع التحديد الأمثل للقوى العاملة في الأعوام ٢٠١٠ ، ٢٠١٦ و ٢٠١٧ والتي أدت إلى زيادة الكفاءة والفعالية ، وانشاء بيئة عمل صحية.
- ساهم في بناء علاقات صناعية مع أطراف الإنتاج والمساهمين والموظفين وممثلهم والمحافظة عليها ، كما قاد العديد من المفاوضات مع ممثلي الموظفين لحل أي نزاع عمالي وتقليل تأثيره على بيئة العمل .
- و مؤخراً تم إضافة سلسلة التوريد إلى نطاق عمل السيد اللوزي.
- مجالات الخبرة:
- الموارد البشرية
- سلسلة التوريد
- العلاقات الصناعية

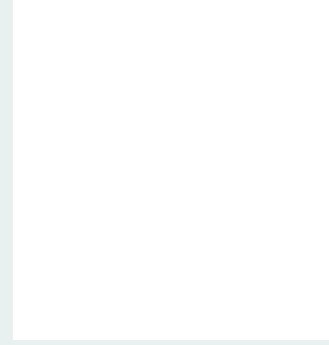

الجنسية: الأردنية .

تاريخ التعيين: ١٣ / ٧ / ١٩٨٧

تاريخ الميلاد : ٢٣ / ٣ / ١٩٦٥

التحصيل العلمي:

- بكالوريوس إدارة الأعمال / الجامعة الأردنية.
- درجة الماجستير / إدارة الأعمال.
- الدبلوم المهني في ادارة الموارد البشرية.

السيدة سميرة زرافيلي

المنصب الحالي : مدير دائرة التدقيق الداخلي بالوكالة ٢٠١٨-٢٠١

الخبرات العملية

- ٢٠١٨/٢/١ حتى تاريخه مدير دائرة تدقيق الداخلي بالوكالة
- ٢٠١٦/١/١ - ٢٠١٨/١/٣١ رئيس قسم إدارة التقارير
- ٢٠١٣/١/١ - ٢٠١٥/١٢/٣١ رئيس قسم إدارة التقارير بالوكالة
- ١٩٩٩/٧/١٠ - ٢٠١٢/١٢/٣١ محاسب - شركة توليد الكهرباء المركزية
- ١٩٩٥/١/١٤ - ١٩٩٩/٧/٨ محاسب - القطاع الخاص



الجنسية: الأردنية .

تاريخ التعيين: ١٠-٧-١٩٩٩

تاريخ الميلاد : ٢٠-١٢-١٩٧٣

التحصيل العلمي:

بكالوريوس محاسبة - ١٩٩٥

السيد علي (محمد زهير) عبدالله

المنصب الحالي : المدير المالي

الخبرات العملية

- ٢٠١٧/١٠/١ لغاية الان مدير مالي
- ٢٠١٦ /١ - ٢٠١٧/٩/٣٠ : مدير مالي بالوكالة.
- ٢٠٠٤ /٤ - ٢٠١٧/٩/٣٠: رئيس قسم مراقبة الموازنة.
- ١٩٩٩ /٧ - ٢٠٠٤ /٤ : محاسب في قسم مراقبة الموازنة .
- ١٩٩٦ /١ - ١٩٩٩ /٧ : مقدر في دائرة ضريبة الدخل.
- ١٩٩٤ /١٢ - ١٩٩٦ /٩ : محاسب في الشركة الاردنية للاستثمار في الصناعات الكهربائية.



الجنسية: الأردنية .

تاريخ التعيين: ١٩٩٩ / ٧ / ٢٧

تاريخ الميلاد : ١٩٧٠ / ١ / ٣

التحصيل العلمي:

- ١٩٩٢ بكالوريوس محاسبة -
الجامعة الاردنية
- ١٩٩٧ دبلوم عالي دراسات عليا
ادارة أعمال - الجامعة الاردنية

السيد غيث تركي عبيدات

المنصب الحالي : مدير دائرة المحاسبة

الخبرات العملية

- ٢٠١٧/١٠/١ لغاية الان مدير دائرة المحاسبة
- ٢٠١٦/١٠ - ٢٠١٧ ٩/٣٠ مدير دائرة المحاسبة بالوكالة.
- ٢٠١١ - ٢٠١٧ ٩/٣٠ رئيس قسم الذمم الدائنة.
- ٢٠٠٨ - ٢٠١١ رئيس قسم مراقبة النقد-شركة توليد الكهرباء.
- ٢٠٠٨-٢٠٠١ محاسب في قسم الحسابات العامة.



الجنسية: الأردنية .

تاريخ التعيين: ٢٠٠١/٩/١

تاريخ الميلاد : ١٩٧٧/٥/٣١

التحصيل العلمي:

- بكالوريوس في المحاسبة
(JCPA ACPA)

٤ أسماء كبار مالكي الأسهم وعدد الأسهم المملوكة لكل منهم مقارنة مع السنة السابقة

٢٠١٨
كشف المساهمين
الذين تزيد
نسبتهم عن ٥%

| الجنسية | % | عدد الأسهم | اسم المساهم |
|---------|--------|------------|---------------------------------|
| اردنية | ٥٠,٨٣% | ١٥,٢٥٠,٠٠٠ | شركة انارة لاستثمارات الطاقة |
| اردنية | ٤٠,٠٠% | ١٢,٠٠٠,٠٠٠ | شركة إدارة المساهمات الحكومية |
| اردنية | ٩,٠٠% | ٢,٧٠٠,٠٠٠ | المؤسسة العامة للضمان الاجتماعي |

٢٠١٧
كشف المساهمين
الذين تزيد
نسبتهم عن ٥%

| الجنسية | % | عدد الأسهم | اسم المساهم |
|---------|--------|------------|---------------------------------|
| اردنية | ٥٠,٨٣% | ١٥,٢٥٠,٠٠٠ | شركة انارة لاستثمارات الطاقة |
| اردنية | ٤٠,٠٠% | ١٢,٠٠٠,٠٠٠ | شركة إدارة المساهمات الحكومية |
| اردنية | ٩,٠٠% | ٢,٧٠٠,٠٠٠ | المؤسسة العامة للضمان الاجتماعي |

٥ الوضع التنافسي للشركة ضمن قطاع الكهرباء

بلغ الحمل الأقصى للنظام الكهربائي الموحد (٣٢٠٥) ميغاواط في عام ٢٠١٨ مقارنة مع (٣٣٢٠) ميغاواط في عام ٢٠١٧ ، كما بلغ إنتاج الطاقة الكهربائية في المملكة (٢٠٢٨٦) جيجاواط ساعة في عام ٢٠١٨ مقارنة مع (٢٠٧٦٠) جيجاواط ساعة في عام ٢٠١٧ اي بنسبة نمو مقدارها (-٢,٣%). ساهمت الشركة من خلال استطاعتها البالغة (١٠٤٤) ميغاواط والتي تشكل (٢٠%) من اجمالي استطاعة النظام الكهربائي بإنتاج، (٦/١٨٣٣) جيجاواط ساعة اي ما نسبته (٩%) من اجمالي الطاقة الكهربائية في المملكة في عام ٢٠١٨. بلغت مبيعات الشركة من الطاقة الكهربائية (١٧٤٩,٣) جيجاواط ساعة في عام ٢٠١٨ ، مقابل (٤١٢٦,٤) جيجاواط ساعة في عام ٢٠١٧ .

٦ درجة الاعتماد على موردين محددین أو عملاء رئيسيين محلياً وخارجياً

| النسبة | العملاء الرئيسيون |
|--------|-----------------------|
| ١٠٠% | شركة الكهرباء الوطنية |

| النسبة | الموردون الرئيسيون |
|--------|-----------------------------|
| ٩٥% | شركة مصفاة البترول الاردنية |
| ٥% | شركة البترول الوطنية |

٧ الحماية الحكومية أو الامتيازات التي تتمتع بها الشركة بموجب القوانين والأنظمة

لا يوجد أي امتياز أو حماية حكومية تتمتع بها الشركة أو أي من منتجاتها بموجب القوانين والأنظمة سارية المفعول كما أنه لا يوجد أي براءات إختراع أو إمتياز حصلت عليها الشركة إلا أننا في هذا الخصوص نبدى بأن حكومة المملكة الأردنية الهاشمية قد كفلت شركة الكهرباء الوطنية في جميع اتفاقيات شراء الطاقة التي أبرمت ما بين الشركة وشركة الكهرباء الوطنية بتاريخ ٢٠٠٧/٩/٢٠ كما وأن حكومة المملكة الأردنية الهاشمية قد كفلت للشركة بموجب الاتفاقية التنفيذية المبرمة بتاريخ ٢٠٠٧/٩/٢٠ مجموعة من الأمور من بينها الاستقرار في الضرائب والتشريعات وعدم التمييز بينها وبين غيرها والتعامل بالعملات الأجنبية وقابلية التحويل إلى خارج المملكة.

٨.أ. لا يوجد أية قرارات صادرة عن الحكومة أو المنظمات الدولية أو غيرها التي لها أثر مادي على عمل الشركة أو قدرتها التنافسية

٨.ب. الجودة والتدقيق الفني

- تلتزم شركة توليد الكهرباء المركزية بتطبيق والمراجعة المستمرة لأنظمة الجودة لغايات التطوير المستمر لأنظمة الجودة المتكاملة المطبقة بالشركة وللحفاظ على الشهادات الممنوحة من قبل شركة TUV.
- تم تجديد شهادات الجودة المتكاملة وفقاً لمتطلبات النظام الجديد لإدارة الجودة ISO 9001-2015 ونظام إدارة البيئة ISO 14001-2015 ونظام إدارة السلامة والصحة المهنية OHSAS من قبل الشركة المانحة للشهادات TUV لمدة ثلاثة سنوات.
- تم متابعة تطبيق أنظمة الجودة المتكاملة الجديدة وقياس فاعليتها عن طريق التدقيق الداخلي والخارجي كل ستة أشهر ومتابعة اغلاق جميع الملاحظات الواردة في تقارير التدقيق والمراجعة الإدارية و عمل مراجعة و تقييم بشكل سنوي للمخاطر الداخلية والخارجية المؤثرة على الشركة و عمل الاجراء الضروري لكل مخطر من المخاطر و بناء عليه يتم تحديد و بناء و مراجعة الاستراتيجية للشركة بشكل فعال و مستمر حسب المتغيرات مما يضمن تحقيق جميع متطلبات نظام الجودة المتكامل و ينعكس إيجابا في عملية التطوير و التحسين المستمر لأنظمة الجودة المتكاملة.

١.٩ الهيكل التنظيمي للشركة

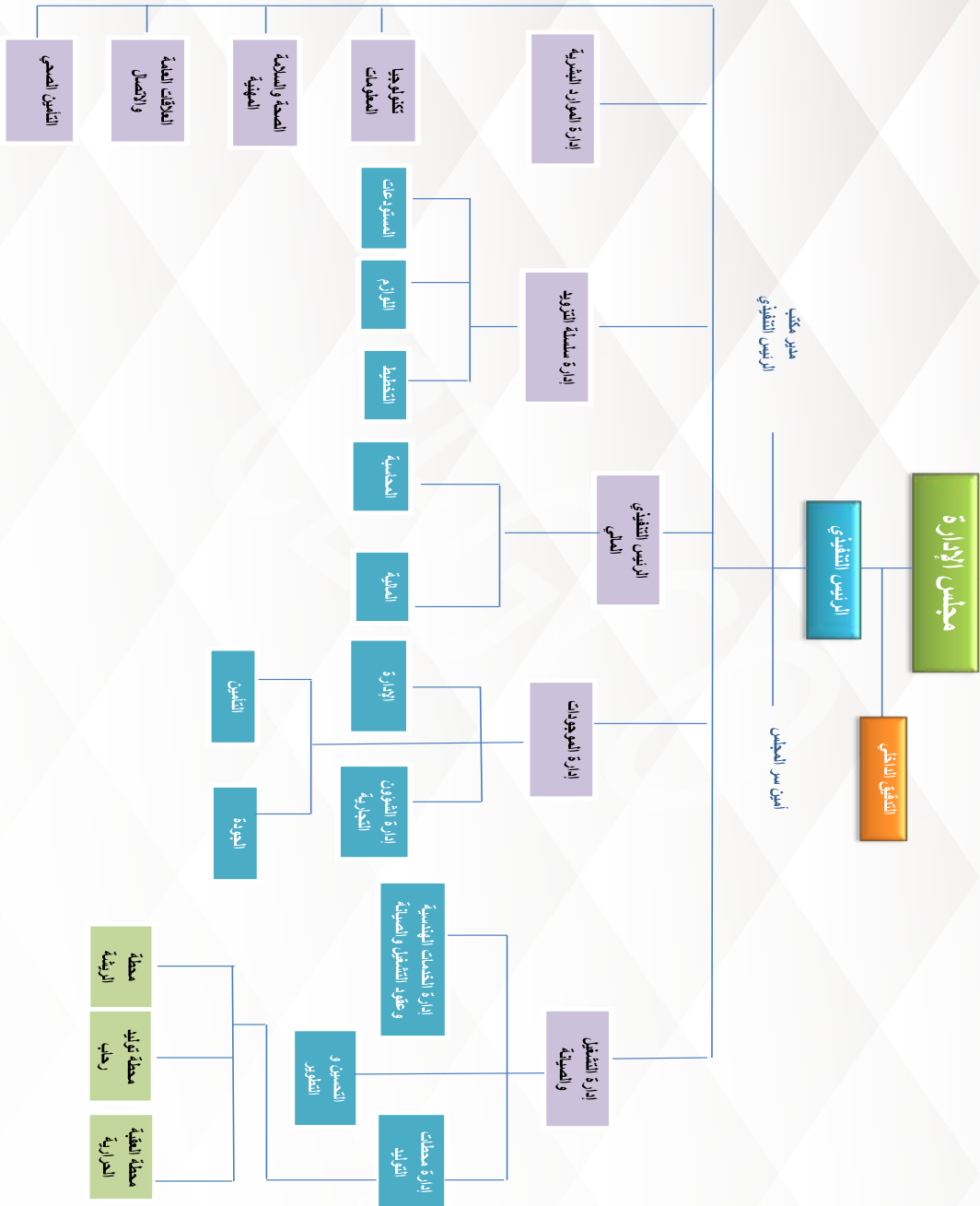

٩.ب. عدد موظفي الشركة وفئات مؤهلاتهم



٩.ج. نشاطات دائرة التعلم والتطوير للعام ٢٠١٨

• الدورات

إيماننا بأهمية عملية التعلم والتطوير في تعزيز قدرات ومهارات الكادر الوظيفي ومواكبة آخر المستجدات في جميع المجالات الفنية والإدارية، حرصت دائرة التعلم والتطوير على تنفيذ العديد من البرامج التدريبية خلال العام ٢٠١٨ في المجالات الفنية الهندسية، المالية والإدارية للمساهمة في زيادة كفاءة الموظفين وتحسين الأداء بما يخدم مصلحة العمل.

وللاطلاع على أحدث المستجدات في مجال التقنيات والأنظمة الحديثة في تطوير العمل ومشاركة المعرفة وتبادل الخبرات، وبهدف تمثيل الشركة في المؤتمرات الدولية والإقليمية، شارك عدد من موظفي الشركة في العديد من المؤتمرات وورش العمل والملتقيات في المجالات الفنية، الهندسية، الطاقة، تكنولوجيا المعلومات والمجالات المالية والإدارية.

• التدريب حسب الموقع :

| عدد الساعات التدريبية | عدد المنتفعين من التدريب | الموقع |
|-----------------------|--------------------------|------------------|
| ٣٤٦٩,٥ | ٨٢ | المكاتب الرئيسية |
| ٤٢٦٦ | ١٥٤ | العقبة |
| ٧٨٤,٥ | ٤٤ | الزرقاء |
| ٢١٤٣ | ٨٠ | رحاب |
| ٤٦٦ | ١١ | الريشة |
| ٧٨,٥ | ٣ | سد الملك طلال |
| ٥٠٠,٥ | ١١ | المفرق |
| ١١٧٠٨ | ٣٨٥ | المجموع |

• توزيع الساعات التدريبية على الإدارات:

| عدد الساعات التدريبية | الإدارة |
|-----------------------|------------------------------|
| ٨٢٠٠ | التشغيل والصيانة |
| ٤٢٦ | الموجودات |
| ١٠٠,٥ | أمين سر المجلس ومكتب الرئيس |
| ٤٧٩,٥ | الإدارة المالية |
| ٣٩٣ | الموارد البشرية |
| ٣٧,٥ | التأمين الصحي |
| ١٩٣,٥ | إدارة الصحة والسلامة المهنية |
| ٢٨٦ | التدقيق |
| ٥٦٢ | تكنولوجيا المعلومات |
| ٩٥٧,٥ | إدارة سلسلة التوريد |
| ٧٢,٥ | العلاقات العامة |
| ١١٧٠٨ | المجموع |

• خدمة المجتمع المحلي :

تساهم الشركة في خدمة المجتمع المحلي من خلال تحسين كفاءة ومعرفة خريجي الجامعات والمعاهد الأردنية، من خلال برامج تدريب عملية في مواقع ومحطات الشركة المختلفة، كما تسهل الشركة الزيارات والرحلات العلمية لطلاب الجامعات والمعاهد للاطلاع على الأنظمة والتقنيات المستخدمة في توليد الطاقة الكهربائية حيث تم تدريب (٥٢) طالبا خلال العام ٢٠١٨ وتوزيعهم حسب الآتي:

| عدد الطلاب | موقع التدريب |
|------------|--------------------------|
| ٣ | محطة الزرقاء (أكوا باور) |
| ٣ | محطة العقبة الحرارية |
| ٤٦ | محطة توليد رحاب |
| ٥٢ | المجموع |

| عدد المتدربين | الجامعة/ المدرسة |
|---------------|---------------------------|
| ٥ | جامعة البلقاء التطبيقية |
| ٢ | الجامعة الهاشمية |
| ١ | جامعة الحسين بن طلال |
| ١ | مدرسة البكالوريا |
| ٢ | جامعة الطفيلية التقنية |
| ١٤ | جامعة العلوم والتكنولوجيا |
| ٢٥ | جامعة اليرموك |
| ٢ | جامعة الأميرة سمية |
| ٥٢ | المجموع |



١٠ المخاطر التي تتعرض لها الشركة

لا يوجد مخاطر تعرضت لها الشركة أو من الممكن أن تتعرض الشركة لها خلال السنة اللاحقة ولها تأثير مادي عليها.

١١ الإنجازات التي حققتها الشركة عام ٢٠١٨

١.١ الاستفادة من مصادر الطاقة المتاحة لإنتاج الكهرباء

واصلت الشركة في عام ٢٠١٨ استخدام المصادر المحلية للطاقة المتوفرة في المملكة واستغلال المتاح منها في توليد الطاقة الكهربائية.

• الغاز الطبيعي في حقل الريشة

واصلت الشركة استخدام الغاز الطبيعي المتوفر في حقل الريشة التابع لشركة البترول الوطنية في إنتاج الكهرباء من التوربينات الغازية العاملة بقدرة (٦٠) ميغاواط، حيث انتجت هذا العام باستخدام الغاز الطبيعي (٢٤٦,٢) جيجاواط ساعة، وقد بلغت نسبة مساهمة محطة توليد الريشة من الانتاج الاجمالي لمحطات الشركة في عام ٢٠١٨ (١٣,٥%) مقارنة مع (٥,٥٥%) في عام ٢٠١٧.

• طاقة الرياح

واصلت الشركة الاستفادة من طاقة الرياح في انتاج الطاقة الكهربائية من محطتي توليد كهرباء حوفا والابراهيمية حيث بلغت كمية الطاقة الكهربائية المباعة (١,١٤) جيجاواط ساعة، مما ساهم في تخفيض تكلفة انتاج الطاقة الكهربائية في محطات الشركة بقيمة (٨٢٦١٦) دينار.

• الغاز الحيوي

تواصل شركة الغاز الحيوي الأردنية (المملوكة مناصفة بين شركة توليد الكهرباء المركزية وأمانة عمان الكبرى) في تنفيذ خططها وبرامجها للعام ٢٠١٨ والهادفة لتحقيق أعلى مستويات الخدمات من الطاقة الكهربائية والخدمات البيئية من خلال استخراج أكبر كمية ممكنة من الغاز الناتج عن معالجة النفايات العضوية في مكب الرصيفة واستطاعت استخراج ما مجموعه (٣,٠١٥,٠٠٠) م^٣ من الغاز الحيوي خلال عام ٢٠١٨ وبالتالي الحد من انبعاثه، وكان مجموع ساعات تشغيل وحدات التوليد في الشركة (٦,٢٨٨ ساعة) عمل لعام ٢٠١٨، وبلغت كمية الطاقة المولدة لعام ٢٠١٨ (٣,٣٥٠) ميغاواط، مجموع الغاز الحيوي المستخرج من المكب منذ بدأ المشروع ٢٠٠٠/٦ حتى تاريخ ٢٠١٨/١٢/٣١ هي (٨٣,٨٢٨,٣٣٥) م^٣ وكمية الطاقة المنتجة منذ بدء المشروع حتى تاريخ ٢٠١٨/١٢/٣١ هي (١١١,٤٨٩) ميغاواط.

واصلت شركة توليد الكهرباء المركزية سعيها لتحقيق رؤيتها ورسالتها في مواكبة التطوير والتحديث المستمرين في أنظمه العمل وآليات تنفيذها والاهتمام بصحة وسلامة العاملين والمحافظة على البيئة المحيطة والممتلكات فقد تم انجاز وتحقيق ما يلي:

- قامت الشركة بتطوير إجراءات الشركة للتوافق مع التحديث الجديد في أنظمة الإدارة المتكاملة حيث حصلت على شهادات الجودة ISO 9001-2015 ونظام إدارة البيئة ISO 14001-2015 من خلال شركة TUV الأردن.



- تم إجراء عمليات تدقيق داخلي وخارجي في مجال الصحة والسلامة والبيئة مرتان خلال العام في مختلف مواقع الشركة للتأكد من تطبيق إجراءات الصحة والسلامة والبيئة وفقاً للمواصفات القياسية الدولية ISO 14001:2015 و OHSAS18001:2007 حيث قام مهندسو الشركة المختصون بعملية التدقيق الداخلي خلال شهري نيسان وتشرين الأول وقامت شركة TUV الاردن بعملية التدقيق

الخارجي خلال شهري حزيران وكانون الأول وأكدت عمليات التدقيق ان الشركة ملتزمة بتطبيق متطلبات المواصفات الدولية للصحة والسلامة المهنية والبيئة

- تم القيام باعادة فحص جميع معدات الرفع في الشركة واستصدار شهادات صلاحية الاستخدام من قبل جهة خارجية معتمدة للتأكد من سلامتها ومطابقتها للمعايير المطلوبة خلال استخدامها في مختلف الاعمال والنشاطات في الشركة.

- قامت الشركة بإجراء فحص كفاءة الرئتين والاذنين خلال الربع الأخير من العام لجميع الموظفين في مختلف المواقع للتأكد من سلامة صحتهم المهنية في مناطق العمل ذات العلاقة بالضجيج والغازات العادمة.

- تابعت شركة توليد الكهرباء المركزية تنفيذ سياسة منع التدخين في مختلف مرافق الشركة للحفاظ على مرافقها خالية من التدخين وذلك بهدف توفير بيئة صحية لكافة الاشخاص ومنحهم حقهم في الوجود في مكان خالي من التدخين

- قامت الشركة بعمل احتفال بيوم السلامة والصحة المهنية في كافة مواقع الشركة تضمن عدد من النشاطات والمحاضرات والفعاليات بمشاركة الجهات الرسمية والشركات المحيطة وممثلي المجتمع المحلي بالإضافة الى تدريب وتأهيل دفعات من العاملين في مختلف مواقع الشركة وبالتعاون مع دائرة التعليم والتطوير في دورات متخصصة في الصحة المهنية والسلامة العامة والبيئة، ومن أهم هذه الدورات (دورات نقل وتخزين المواد الكيماوية، تشغيل وفحص معدات الرفع، قيادة الرافعات الشوكية ودورات تركيب وفحص السقالات بالإضافة الى دورة متخصصة في الوقاية من الصعقة الكهربائية) .
- تم عقد محاضرات ودورات تدريب وتوعية داخلية للعاملين في مختلف مواقع الشركة على مختلف سياسات واجراءات ومتطلبات الصحة المهنية والسلامة العامة والبيئة، ومن أهم الاجراءات التي تم التدريب عليها: (السلامة الكهربائية، عزل مصادر الطاقة ووضع لافتات، العمل على اماكن مرتفعة، السلامة في التعامل مع الرافعات الشوكية، السلامة في التعامل مع الغازات المضغوطة والجولات والتفتيش الدوري).



٣٤ الاستشارات والاتفاقيات والخدمات الخارجية

لم يشهد عام ٢٠١٨ أي إتفاقيات مع أطراف خارجية.

| البيان | ٢٠١٧ | ٢٠١٨ | نسبة النمو (%) |
|---|--------|--------|----------------|
| الاستطاعة التوليدية (ميجاواط) | ١٠٧٤ | ١٠٤٤ | ٢,٧٩- |
| الطاقة المولدة (جيجاواط ساعة) | ٤٣٣٢,٤ | ١٨٣٣,٦ | ٥٧,٧- |
| بخاري | ١٩٦٣ | ٨١١ | ٥٨,٧- |
| دورة مركبة | ٢٠٨٦ | ٧٤١ | ٦٤,٥- |
| غازي | ٢٦٠,٤ | ٢٧١,٢ | ٤,١٣ |
| مائي | ٢١,٠ | ٨,٦ | ٥٩,٠- |
| رياح | ١,٦٠ | ١,٥٨ | ١,٤٨- |
| ديزل | ٠,٠٠ | ٠,٠٠ | ٠,٠٠ |
| الطاقة المستهلكة داخليا (جيجاواط ساعة) | ٢٣١,٠ | ١١٢,٧ | ٥١,٢- |
| النسبة المئوية للطاقة المستهلكة داخليا (%) | ٥,٣٣ | ٦,١٥ | ١٥,٣ |
| الطاقة المباعة (جيجاواط ساعة) | ٤١٢٦,٤ | ١٧٤٩,٣ | ٥٧,٦- |
| استهلاك الوقود الثقيل (الف طن) | ٣٢٣ | ١٢٣ | ٦٢,٠- |
| استهلاك السولار (الف متر مكعب) | ٠,١٤ | ٠,٠٦ | ٥٩,١- |
| استهلاك الغاز الطبيعي / غاز الريشة (مليون متر مكعب) | ١٠١ | ٩٤ | ٦,٤٢- |
| استهلاك الغاز الطبيعي (مليار و ح ب) | ٢٣٧١٥ | ٩٥٨٥ | ٥٩,٦- |
| الكفاءة / مولد (%) | ٣٦,٨٢ | ٣٥,٤١ | ٣,٨٥- |
| الكفاءة / مصدر (%) | ٣٤,٨٦ | ٣٣,٢٣ | ٤,٦٨- |
| عامل التوافرية (%) | ٩٥,٩٨ | ٩٥,٨٤ | ٠,١٤- |
| عامل التوقف القسري (%) | ١,٢٩ | ٠,٣٩ | ٧٠,٢- |
| عامل التوقف المبرمج (%) | ٢,٧٣ | ٣,٧٧ | ٣٨,٢ |
| عدد الموظفين | ٦٨٣ | ٦٧٧ | ٠,٨٨- |

جدول رقم (١)

| مؤشرات الاداء | ٢٠١٤ | ٢٠١٥ | ٢٠١٦ | ٢٠١٧ | ٢٠١٨ | نسبة النمو (%) |
|--|-------|-------|-------|-------|-------|----------------|
| أ - المؤشرات الفنية | | | | | | |
| الكفاءة / مولد (%) | ٣٥,٧٣ | ٣٥,٩٧ | ٣٦,١١ | ٣٦,٨٢ | ٣٣,٢٣ | ٩,٧٦- |
| الكفاءة / مصدر (%) | ٣٣,٦٥ | ٣٣,٩٢ | ٣٤,٠٨ | ٣٤,٨٦ | ٣٣,٧٨ | ٣,١٠- |
| عامل التوافرية (%) | ٩٢,٢٠ | ٩٣,٣٦ | ٩٣,٩١ | ٩٥,٩٨ | ٩٥,٨٤ | ٠,١٤- |
| نسبة الطاقة المستهلكة داخليا (%) | ٥,٨٣ | ٥,٦٩ | ٥,٦١ | ٥,٣٣ | ٦,١٥ | ١٥,٣ |
| ب - المؤشرات المالية | | | | | | |
| معدل سعر الوقود الثقيل (دينار / طن) | ٤٥٣,٧ | ٢٩٢,٧ | ١٨٧,٧ | ٢١٩,١ | ٢٧٧,٣ | ٢٦,٦ |
| معدل سعر وقود السولار (دينار / متر مكعب) | ٦٣٦,٤ | ٤٣٥,٧ | ٣٧٨,٨ | ٤٦٧,٨ | ٥٥٦,٦ | ١٩,٠ |
| معدل سعر وقود الغاز الطبيعي / محطة الريشة (فلس / متر مكعب) | ٥٠ | ٥٠ | ٥٠ | ٨٤ | ١٢٩,٩ | ٥٥,٠ |
| ج - مؤشرات القوى العاملة | | | | | | |
| الانتاجية السنوية (ج و س / موظف) | ٧,٩٠ | ٦,٤٦ | ٥,٤٥ | ٦,٣٤ | ٢,٧١ | ٥٧,٣- |
| الاستطاعة التوليدية المركبة (ميجاواط / موظف) | ١,٣٨ | ١,٤١ | ١,٤٩ | ١,٥٧ | ١,٥٩ | ٠,٨٩ |

شكل رقم (١)

عامل التوافرية (%)

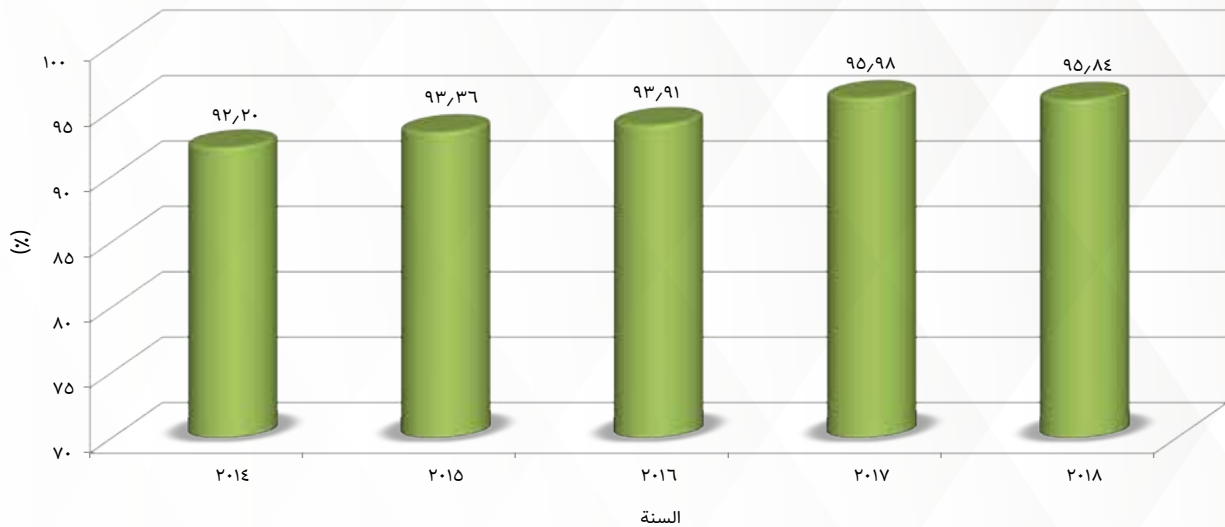

جدول رقم (٢)
عامل التوافرية (%)

| ٢٠١٨ | ٢٠١٧ | ٢٠١٦ | ٢٠١٥ | ٢٠١٤ | محطة توليد الكهرباء |
|-------|-------|-------|-------|-------|---------------------|
| ٩٦,٦٩ | ٩٥,٠٢ | ٩٣,٦٨ | ٩٢,٥٧ | ٩٠,٦٨ | العقبة الحرارية |
| ٠,٠٠ | ٠,٠٠ | ٠,٠٠ | ٩٥,٥٣ | ٩٣,١٦ | الحسين الحرارية |
| ٩٤,٦٩ | ٩٧,٧٣ | ٩٣,٣٤ | ٩١,١٦ | ٩٣,٢٨ | رحاب |
| ٩٢,٧٦ | ٩٦,٢٨ | ٩٥,٣٤ | ٩٧,٩٥ | ٩٣,٨٨ | الريشة |
| ٠,٠٠ | ٠,٠٠ | ١٠٠ | ٩٩,٨٨ | ٩٨,٥٠ | جنوب عمان |
| ٩٥,٨٤ | ٩٥,٩٨ | ٩٣,٩١ | ٩٣,٣٦ | ٩٢,٢٠ | الاجمالي |

شكل رقم (٢)

توافرية محطات الشركة لعام ٢٠١٨

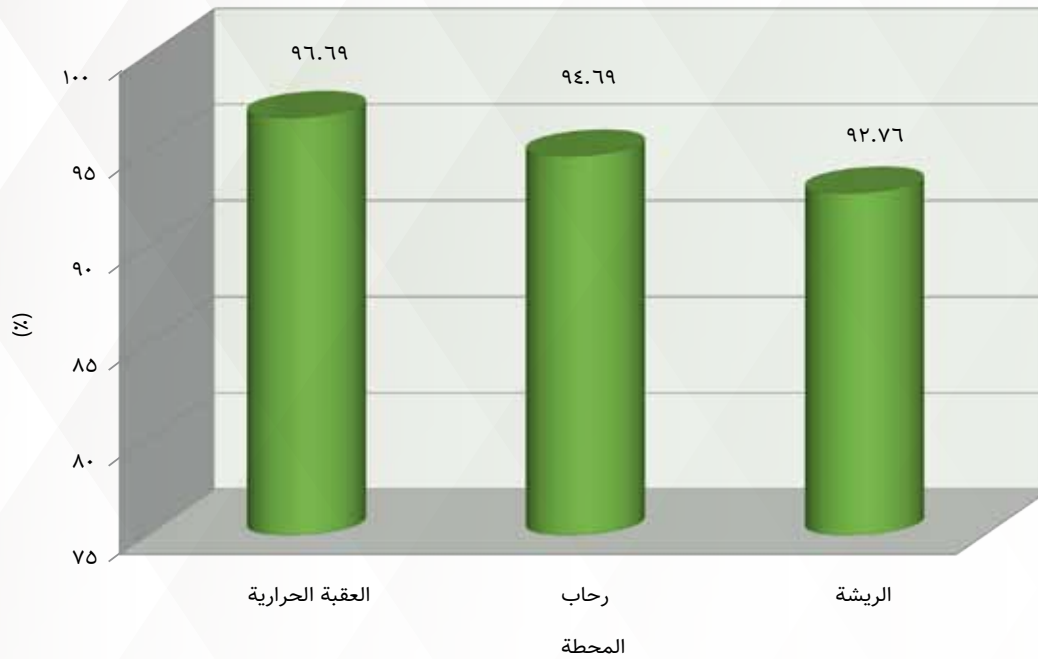

جدول رقم (٣)
عامل التوقف القسرى (%)

| ٢٠١٨ | ٢٠١٧ | ٢٠١٦ | ٢٠١٥ | ٢٠١٤ | محطة توليد الكهرباء |
|------|------|------|------|------|---------------------|
| ٠,٢٣ | ١,٩٥ | ٢,١٩ | ٤,٥٣ | ٣,٢٠ | العقبة الحرارية |
| ٠,٠٠ | ٠,٠٠ | ٠,٠٠ | ١,٤٥ | ٣,٧٩ | الحسين الحرارية |
| ٠,٦٩ | ٠,١٦ | ١,٤٦ | ١,٢٥ | ١,٤٠ | رحاب |
| ٠,٤٧ | ٠,٧١ | ٤,٢٨ | ٠,٤٠ | ٤,٩٩ | الريشة |
| ٠,٠٠ | ٠,٠٠ | ٠,٠٠ | ٠,١٢ | ٠,٣٥ | جنوب عمان |
| ٠,٣٩ | ١,٢٩ | ٢,١٣ | ٢,٧٣ | ٢,٩٦ | الاجمالي |

جدول رقم (٤)
عامل التوقف المبرمج (%)

| ٢٠١٨ | ٢٠١٧ | ٢٠١٦ | ٢٠١٥ | ٢٠١٤ | محطة توليد الكهرباء |
|------|------|------|------|------|---------------------|
| ٣,٠٨ | ٣,٠٣ | ٤,١٤ | ٢,٩٠ | ٦,١١ | العقبة الحرارية |
| ٠,٠٠ | ٠,٠٠ | ٠,٠٠ | ٣,٠٣ | ٣,٠٦ | الحسين الحرارية |
| ٤,٦٢ | ٢,١١ | ٥,٢٠ | ٧,٥٩ | ٥,٣٢ | رحاب |
| ٦,٧٧ | ٣,٠١ | ٠,٣٨ | ١,٦٤ | ١,١٣ | الريشة |
| ٠,٠٠ | ٠,٠٠ | ٠,٠٠ | ٠,٠٠ | ١,١٥ | جنوب عمان |
| ٣,٧٧ | ٢,٧٣ | ٣,٩٦ | ٣,٩١ | ٤,٨٤ | الاجمالي |

جدول رقم (٥)
الكفاءة (مولد) لمحطات الشركة (%)

| ٢٠١٨ | ٢٠١٧ | ٢٠١٦ | ٢٠١٥ | ٢٠١٤ | محطة توليد الكهرباء |
|-------|-------|-------|-------|-------|---------------------|
| ٣٥,٢١ | ٣٥,٦٨ | ٣٥,٦٧ | ٣٧,٠٩ | ٣٧,٠٨ | العقبة الحرارية |
| ٠,٠٠ | ٠,٠٠ | ٠,٠٠ | ٢٧,٤٤ | ٢٧,٩٢ | الحسين الحرارية |
| ٣٩,٢٩ | ٤٠,١٧ | ٣٩,٨٩ | ٣٩,٦٢ | ٤١,٥١ | رحاب |
| ٢٧,٣٩ | ٢٥,٠٤ | ٢١,٣٣ | ٢٢,٨٣ | ٢٣,٨٢ | الريشة |
| ٠,٠٠ | ٠,٠٠ | ٢٨,٨٦ | ٢٤,٣٩ | ٢٤,٣٩ | جنوب عمان |
| ٠,٠٠ | ٠,٠٠ | ٠,٠٠ | ١٨,٠٢ | ٢٩,٨٣ | القرى النائية |
| ٣٥,٤١ | ٣٦,٨٢ | ٣٦,١١ | ٣٥,٩٧ | ٣٥,٧٣ | الاجمالي |

جدول رقم (٦)
الكفاءة (مصدر) لمحطات الشركة (%)

| ٢٠١٨ | ٢٠١٧ | ٢٠١٦ | ٢٠١٥ | ٢٠١٤ | محطة توليد الكهرباء |
|-------|-------|-------|-------|-------|---------------------|
| ٣١,١١ | ٣٢,٢٢ | ٣٢,١٩ | ٣٤,١٢ | ٣٤,٢٥ | العقبة الحرارية |
| ٠,٠٠ | ٠,٠٠ | ٠,٠٠ | ٢٥,١٨ | ٢٥,٧٣ | الحسين الحرارية |
| ٣٨,٤٦ | ٣٩,٤٥ | ٣٩,١٦ | ٣٨,٩٦ | ٤٠,٧٧ | رحاب |
| ٢٧,٢٦ | ٢٤,٩١ | ٢١,١٧ | ٢٢,٦١ | ٢٣,٦٣ | الريشة |
| ٠,٠٠ | ٠,٠٠ | ١٩,١٤ | ٢٠,٨٣ | ٢٣,٥٣ | جنوب عمان |
| ٠,٠٠ | ٠,٠٠ | ٠,٠٠ | ١٦,٨٤ | ٢٧,٨٨ | القرى النائية |
| ٣٣,٢٣ | ٣٤,٨٦ | ٣٤,٠٨ | ٣٣,٩٢ | ٣٣,٦٥ | الاجمالي |

المعدل الحراري لمحطات الشركة

جدول رقم (٧)

المعدل الحراري (مولد) لمحطات الشركة (ك جول / ك و س)

| ٢٠١٨ | ٢٠١٧ | ٢٠١٦ | ٢٠١٥ | ٢٠١٤ | محطة توليد الكهرباء |
|---------|-------|-------|-------|-------|---------------------|
| ١٠٢٢٤ | ١٠٠٩١ | ١٠٠٩١ | ٩٧٠٦ | ٩٧٠٩ | العقبة الحرارية |
| ٠,٠٠ | ٠,٠٠ | ٠,٠٠ | ١٣١٢١ | ١٢٨٩٥ | الحسين الحرارية |
| ٩١٦١,٩ | ٨٩٦١ | ٩٠٢٥ | ٩٠٨٦ | ٨٦٧٣ | رحاب |
| ١٣١٤٥,٨ | ١٤٣٧٨ | ١٦٨٧٤ | ١٥٧٦٩ | ١٥١١٣ | الريشة |
| ٠,٠٠ | ٠,٠٠ | ١٢٤٧٦ | ١٤٧٦٠ | ١٤٧٥٨ | جنوب عمان |
| ٠,٠٠ | ٠,٠٠ | ٠,٠٠ | ١٩٩٧٤ | ١٢٠٦٩ | القرى النائية |
| ١٠١٦٨ | ٩٧٧٦ | ٩٩٧١ | ١٠٠١٠ | ١٠٠٧٥ | الاجمالي |

جدول رقم (٨)

المعدل الحراري (مصدر) لمحطات الشركة (ك جول / ك و س)

| ٢٠١٨ | ٢٠١٧ | ٢٠١٦ | ٢٠١٥ | ٢٠١٤ | محطة توليد الكهرباء |
|--------|-------|-------|-------|-------|---------------------|
| ١١٥٧١ | ١١١٧٢ | ١١١٨٥ | ١٠٥٥٠ | ١٠٥٠٩ | العقبة الحرارية |
| ٠,٠٠ | ٠,٠٠ | ٠,٠٠ | ١٤٢٩٦ | ١٣٩٩١ | الحسين الحرارية |
| ٩٣٦٠,١ | ٩١٢٥ | ٩١٩٣ | ٩٢٤٠ | ٨٨٣٠ | رحاب |
| ١٣٢٠٤ | ١٤٤٥٢ | ١٧٠٠٣ | ١٥٩٢٢ | ١٥٢٣٤ | الريشة |
| ٠,٠٠ | ٠,٠٠ | ١٨٨٠٨ | ١٧٢٨٢ | ١٥٢٩٩ | جنوب عمان |
| ٠,٠٠ | ٠,٠٠ | ٠,٠٠ | ٢١٣٧٤ | ١٢٩١٤ | القرى النائية |
| ١٠٨٣٤ | ١٠٣٢٧ | ١٠٥٦٣ | ١٠٦١٤ | ١٠٦٩٩ | الاجمالي |

جدول رقم (٩)

الطاقة الكهربائية المولدة في محطات الشركة (ج و س)

| م محطة توليد الكهرباء | ٢٠١٤ | ٢٠١٥ | ٢٠١٦ | ٢٠١٧ | ٢٠١٨ | نسبة النمو (%) |
|-----------------------|--------|--------|--------|--------|--------|----------------|
| العقبة الحرارية | ٤٤٦٦,٧ | ٣٦٠٥,٠ | ٢٠٥٦,٤ | ١٩٨٤,٤ | ٨١٩,٧ | ٥٨,٧- |
| الحسين الحرارية | ١٠٦٥,٥ | ٤٦١,٥ | ٠,٠٠ | ٠,٠٠ | ٠,٠٠ | ٠,٠٠ |
| رحاب | ٢١٠٨,٤ | ٢٠٤١,٩ | ١٩٦٣,١ | ٢١٠٥,٨ | ٧٦٤,١ | ٦٣,٧- |
| الريشة | ٣٠٩,٨ | ٢٧٠,٧ | ٢٣٧,٦٠ | ٢٤٠,٥٥ | ٢٤٨,١ | ٣,١٤ |
| جنوب عمان | ١١,٠ | ١,٥ | ٠,٠٠ | ٠,٠٠ | ٠,٠٠ | ٠,٠٠ |
| الابراهيمية | ٠,٤٧ | ٠,٣٠ | ٠,٥٢ | ٠,٢٢ | ٠,٤٤ | ٩٥,٤ |
| حوفا | ١,٩٠ | ١,٧٦ | ٢,٧٤ | ١,٣٣ | ١,١٤ | ١٤,٤- |
| القرى النائبة | ٠,٥٠ | ٠,٠١ | ٠,٠٠ | ٠,٠٠ | ٠,٠٠ | ٠,٠٠ |
| الاجمالي | ٧٩٦٤,٤ | ٦٣٨٢,٦ | ٤٢٦٠,٤ | ٤٣٣٢,٤ | ١٨٣٣,٦ | |
| نسبة النمو السنوي (%) | ٧,٩٠ | ١٩,٩- | ٣٣,٢- | ١,٦٩ | ٥٧,٧- | |

شكل رقم (٣)

الطاقة الكهربائية المولدة في محطات الشركة
حسب نوعية توليد الكهرباء في عام ٢٠١٨ «ج و س»

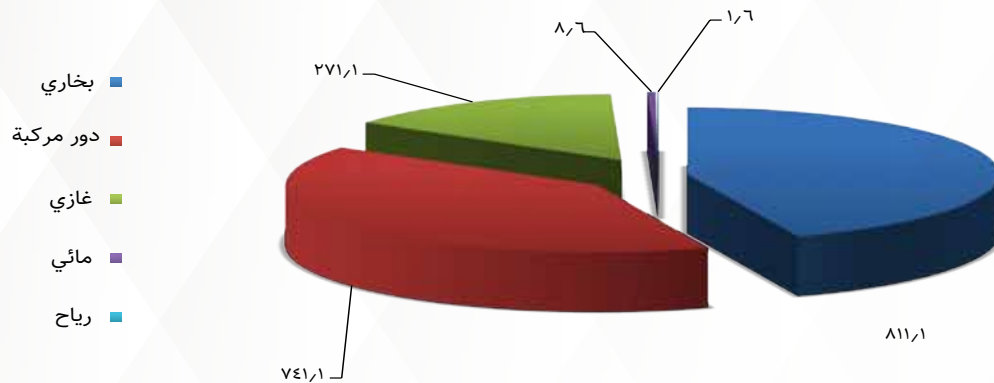

جدول رقم (١٠)
الطاقة الكهربائية المباعة من محطات الشركة (ج و س)

| نسبة النمو (%) | ٢٠١٨ | ٢٠١٧ | ٢٠١٦ | ٢٠١٥ | ٢٠١٤ | محطة توليد الكهرباء |
|----------------|--------|--------|--------|--------|--------|-----------------------|
| ٥٨,٦- | ٧٥٢,٢ | ١٨١٨,٦ | ١٨٧٢,٩ | ٣٣٢٥,٨ | ٤١٢٤,٧ | العقبة الحرارية |
| ٠,٠٠ | ٠,٠٠ | ٠,٠٠ | ٠,٠٠ | ٤٣٩,٣ | ١٠١٠,١ | الحسين الحرارية |
| ٦٣,٨- | ٧٤٩,٢ | ٢٠٦٧,٩ | ١٩٢٦,٩ | ٢٠٠٨,٠ | ٢٠٧٢,١ | رحاب |
| ٣,٣٣ | ٢٤٦,٢ | ٢٣٨,٣ | ٢٣١,٣ | ٢٦٧,٠ | ٣٠٦,٢ | الريشة |
| ٠,٠٠ | ٠,٠٠ | ٠,٠٠ | ٠,٠ | ١,٤ | ١٠,٩١ | جنوب عمان |
| ٠,٠٠ | ٠,٢٨ | ٠,٢٨ | ٠,٥١ | ٠,٢٩ | ٠,٤٦ | الابراهيمية |
| ٠,٠٠ | ١,٣٢ | ١,٣٢ | ٢,٧٤ | ١,٧٥ | ١,٨٨ | حوفا |
| ٠,٠٠ | ٠,٠٠ | ٠,٠٠ | ٠,٠٠ | ٠,٠١ | ٠,٤٧ | القرى النائية |
| | ١٧٤٩,٣ | ٤١٢٦,٤ | ٦٠٤٣,٦ | ٧٥٢٦,٩ | ٦٩٤٥,٢ | الاجمالي |
| | ٥٧,٦- | ٣١,٧- | ١٩,٧- | ٨,٣٨ | ٥,٣٧- | نسبة النمو السنوي (%) |

شكل رقم (٤)

الطاقة الكهربائية المولدة في محطات الشركة حسب نوع الوقود و الطاقة الاولية في عام ٢٠١٨ «ج و س»

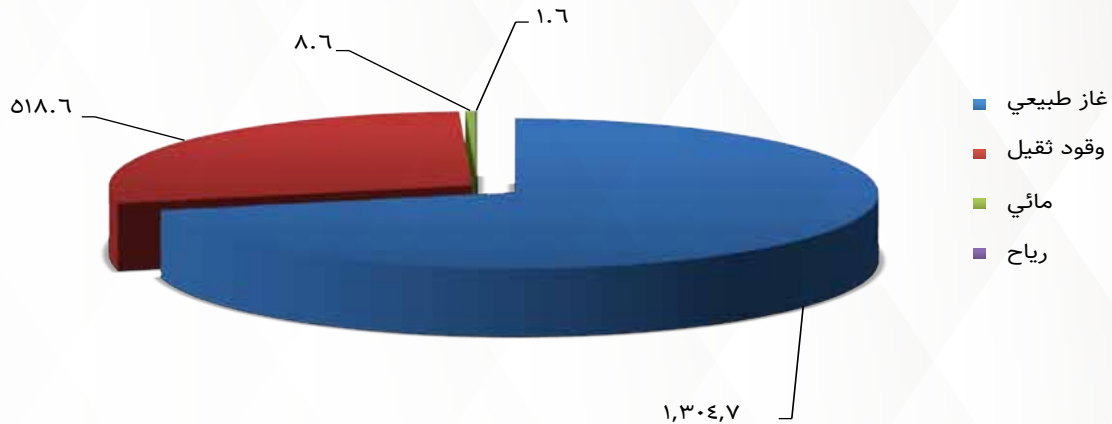

الاستهلاك الداخلي للطاقة الكهربائية في محطات الشركة

جدول رقم (١١)

الطاقة الكهربائية المستهلكة داخليا في محطات الشركة (ميغاواط ساعة)

| ٢٠١٨ | ٢٠١٧ | ٢٠١٦ | ٢٠١٥ | ٢٠١٤ | محطة توليد الكهرباء |
|--------|--------|--------|--------|--------|---------------------|
| ٩٥٤٤٢ | ١٩١٩٩٠ | ٢٠١٠٢١ | ٢٨٨٣٣٩ | ٣٤٠٢٨٠ | العقبة الحرارية |
| ٠,٠٠ | ٠,٠٠ | ٠,٠٠ | ٣٧٩٢٥ | ٨٣٤٥١ | الحسين الحرارية |
| ١٦١٨٠ | ٣٧٨٠٣ | ٣٥٨٨٠ | ٣٤١٢٥ | ٣٧٦٦٩ | رحاب |
| ١٠٩٨ | ١٢٣٥ | ١٨٠٤ | ٢٥٩٦ | ٢٤٧٤ | الريشة |
| ٠,٠ | ٠,٠ | ١٣٨ | ٢١٢ | ٣٩١ | جنوب عمان |
| ١٠,٦٤ | ٥,١ | ٧,٨ | ٥,٣ | ٤,٤ | الابراهيمية |
| ٧,١٧ | ٨,٢ | ٨,٧ | ١٠,٦ | ٩,٦ | حوفا |
| ٠,٠٠ | ٠,٠٠ | ٠,٠٠ | ١,٠ | ٣٢,٦ | القرى النائية |
| ١١٢٧٣٧ | ٢٣١٠٤١ | ٢٣٨٨٥٩ | ٣٦٣٢١٤ | ٤٦٤٣١١ | الاجمالي |

جدول رقم (١٢)

الطاقة الكهربائية المستهلكة داخليا في محطات الشركة (ميغاواط ساعة)

| ٢٠١٨ | ٢٠١٧ | ٢٠١٦ | ٢٠١٥ | ٢٠١٤ | محطة توليد الكهرباء |
|-------|------|------|-------|------|---------------------|
| ١١,٦٤ | ٩,٦٧ | ٩,٧٨ | ٨,٠٠ | ٧,٦٢ | العقبة الحرارية |
| ٠,٠٠ | ٠,٠٠ | ٠,٠٠ | ٨,٢٢ | ٧,٨٣ | الحسين الحرارية |
| ٢,١٢ | ١,٨٠ | ١,٨٣ | ١,٦٧ | ١,٧٩ | رحاب |
| ٠,٤٤ | ٠,٥١ | ٠,٧٦ | ٠,٩٦ | ٠,٨٠ | الريشة |
| ٠,٠٠ | ٠,٠٠ | ٤,٦١ | ١٤,٥٩ | ٣,٥٤ | جنوب عمان |
| ٢,٤٢ | ١,٨٢ | ١,٤٩ | ١,٧٩ | ٠,٩٢ | الابراهيمية |
| ٠,٦٣ | ٠,٦٢ | ٠,٣٢ | ٠,٦٠ | ٠,٥١ | حوفا |
| ٠,٠٠ | ٠,٠٠ | ٠,٠٠ | ٦,٥٥ | ٦,٥٤ | القرى النائية |
| ٦,١٥ | ٥,٣٣ | ٥,٦١ | ٥,٦٩ | ٥,٨٣ | الاجمالي |

جدول رقم (١٣)
استهلاك محطات الشركة من الوقود

| ٢٠١٨ | ٢٠١٧ | ٢٠١٦ | ٢٠١٥ | ٢٠١٤ | الوحدة | نوع الوقود | محطة توليد الكهرباء |
|--------|--------|--------|--------|---------|--------------|------------|---------------------|
| ٢٩٥٠ | ٥٨٣٠ | ٥٩٢١ | ٢٦٥٢ | ٠,٠٠ | مليار و ح ب | غاز طبيعي | العقبة الحرارية |
| ١٢٢٥٦٨ | ٣٢٢٧٥٦ | ٣٣٧٥٦٨ | ٧٥٣٨١٨ | ١٠٢٠٥٠٦ | طن | وقود ثقيل | |
| ٥٧ | ١١٨ | ٢٥٧ | ٥٠٦ | ٢٩١ | متر مكعب | سولار | الحسين الحرارية |
| ٠,٠٠ | ٠,٠٠ | ٠,٠٠ | ١٤٢٠٨٥ | ٣٢٣٤٥٠ | طن | وقود ثقيل | |
| ٠,٠٠ | ٠,٠٠ | ٠,٠٠ | ٨٧ | ٠,٠٠ | متر مكعب | سولار | رحاب |
| ٦٦٣٥ | ١٧٨٨٥ | ١٦٧٩٣ | ١٠٤١٩ | ١٨ | مليار و ح ب | غاز طبيعي | |
| ٢ | ١٦ | ٥ | ١٩٥١٣٥ | ٤٧٤٨٦٤ | متر مكعب | سولار | الريشة |
| ٩٤٣٧٨ | ١٠٠٨٥٢ | ١١٦٤٤٢ | ١٢٢٩٢٤ | ١٣٠٧٤١ | الف متر مكعب | غاز الريشة | |
| ٠,٠٠ | ١٠ | ٥٦ | ٧٠٠ | ٣٩٨٠ | متر مكعب | سولار | جنوب عمان |
| ٠,٠٠ | ٠,٠٠ | ١٠ | ٥٥٦ | ٤٢٣٧ | متر مكعب | سولار | |
| ٠,٠٠ | ٠,٠٠ | ٠,٠٠ | ٤ | ١٥٦ | متر مكعب | سولار | القرى النائية |
| ٩٥٨٥ | ٢٣٧١٥ | ٢٢٧١٣ | ١٣٠٧٢ | ١٨ | مليار و ح ب | غاز طبيعي | الاجمالي |
| ٩٤٣٧٨ | ١٠٠٨٥٢ | ١١٦٤٤٢ | ١٢٢٩٢٤ | ١٣٠٧٤١ | الف متر مكعب | غاز الريشة | |
| ١٢٢٥٦٨ | ٣٢٢٧٥٦ | ٣٣٧٥٦٨ | ٨٩٥٩٠٣ | ١٣٤٣٩٥٦ | طن | وقود ثقيل | |
| ٥٩ | ١٤٣ | ٣٢٨ | ١٩٦٩٨٨ | ٤٧٩٢٩١ | متر مكعب | سولار | |

شكل رقم (٥)

استهلاك الشركة م ن الوقود في عام ٢٠١٨ «جيجا جول»

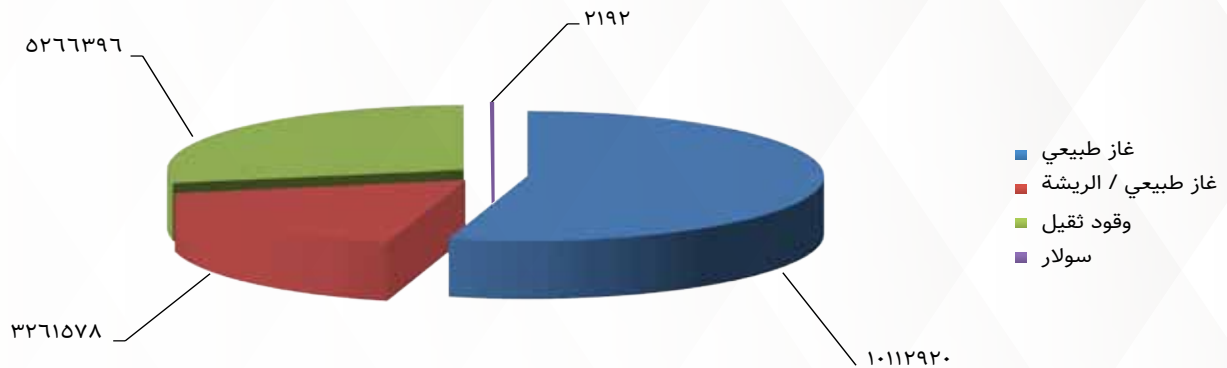

إستطاعة محطات توليد الكهرباء الرئيسية العاملة في النظام الكهربائي جدول رقم (١٤)

الاستطاعة الاسمية لمحطات الشركة في عام ٢٠١٨ (ميغاواط)

| المجموع | رياح | مائي | غازي سولار | غازي غاز طبيعي | بخاري دورة مركبة | بخاري | محطة توليد الكهرباء |
|---------|--------------|------|---------------|-------------------|---------------------|---------|------------------------|
| ٦٥٦ | | ٦ | | | | ١٣٠ x ٥ | العقبة الحرارية |
| ٣٠ | | | | ٣٠ x ١ | | | رحاب / دورة بسيطة |
| ٢٩٧ | | | | ١٠٠ x ٢ | ٩٧ x ١ | | رحاب / دورة مركبة |
| ٦٠ | | | | ٣٠ x ٢ | | | الريشة الغازية |
| ٠,٣٢ | ٠,٠٨ x ٤ | | | | | | الابراهيمية |
| ١,١٢٥ | x ٥ ٠,٢٢٥ | -- | -- | -- | -- | -- | حوفا |
| ١٠٤٤ | ١,٤ | ٦ | ٠ | ٢٩٠ | ٩٧ | ٦٥٠ | اجمالي الشركة |



جدول رقم (١٥)

الاستطاعة الاسمية لمحطات توليد الكهرباء الرئيسية العاملة في النظام الكهربائي (ميغاواط)

| ٢٠١٨ | ٢٠١٧ | ٢٠١٦ | ٢٠١٥ | ٢٠١٤ | المصدر |
|-------|-------|------|------|-------|----------------------------------|
| ١٠٤٤ | ١٠٧٤ | ١١٦٤ | ١٣٩٢ | ١٣٩٢ | ١ - شركة توليد الكهرباء المركزية |
| ٦٥٠ | ٦٥٠ | ٦٥٠ | ٨٤٨ | ٨٤٨ | بخاري |
| ٢٩٧ | ٢٩٧ | ٢٩٧ | ٢٩٧ | ٢٩٧ | دورة مركبة |
| ٩٠ | ١٢٠ | ١٨٠ | ٢١٠ | ٢١٠ | غازي / غاز طبيعي |
| ٠ | ٠ | ٣٠ | ٣٠ | ٣٠ | غازي / سولار |
| - | - | - | - | - | ديزل |
| ٦ | ٦ | ٦ | ٦ | ٦ | مائي |
| ١,٤ | ١,٤ | ١,٤ | ١,٤ | ١,٤ | رياح |
| ٤٢١٥ | ٣٤٧٢ | ٣٣٢٥ | ٣٠٦٨ | ٢٨٤٦ | ٢ - باقي الشركات والمؤسسات |
| ٤٨٥ | - | - | - | - | أكوابور الزرقاء |
| ١٢٥٠ | ١١٧٥ | ١١٧٥ | ١١٧٥ | ١٠٣١ | شركة السمرا لتوليد الكهرباء |
| ٦ | ٦ | ٦ | ٦ | ٦ | سد الملك طلال |
| ٤ | ٤ | ٤ | ٣,٥ | ٤ | شركة الغاز الحيوي الاردنية |
| ٣٧٠ | ٣٧٠ | ٤٣٢ | ٤٣٢ | ٤٣٢ | شركة شرق عمان/ المناخر |
| ٣٧٣ | ٣٧٣ | ٤٢٠ | ٤٢٠ | ٤٢٠ | القطرانة |
| ٥٧٣ | ٥٧٣ | ٥٧٣ | ٥٧٣ | ٥٧٣ | IPP3 |
| ٢٤١ | ٢٤١ | ٢٤١ | ٢٤١ | ٢٤١ | IPP4 |
| ١٠ | ١٠ | ١٠ | ٥ | - | شركة شمسنا (العقبة) |
| ١١٧ | ١١٧ | ١١٧ | ١١٧ | - | شركة رياح الاردن للطاقة المتجددة |
| ٨٠ | ٨٠ | ٨٠ | - | - | رياح جامعة الحسين |
| ١٠ | ١٠ | - | - | - | الورد الجوري |
| ٥٢,٥ | ٥٢,٥ | ٥٢,٥ | - | - | شمس معان |
| ٢٠ | ٢٠ | ٢٠ | - | - | شركة Sun Edison |
| ١٠ | ١٠ | ١٠ | - | - | زهرة السلام |
| ١٠ | ١٠ | ١٠ | - | - | الزنبقة mertifier |
| ١٠ | ١٠ | ١٠ | - | - | انوار الارض Bright power |
| ١٠ | ١٠ | ١٠ | - | - | ارض الامل Green land |
| ١٠ | ١٠ | ١٠ | - | - | العربية الأولى Ennera |
| ٢١ | ٢١ | ٢١ | - | - | صقر معان Catalyst |
| ٢٠ | ٢٠ | - | - | - | Jordan Solar one |
| ١٠ | ١٠ | ١٠ | - | - | شركة Scatec Solar |
| ٢٣٥ | ٢٠٢ | - | - | - | طاقة متجددة (شركات التوزيع) |
| ١٠٠ | - | - | - | - | مشاريع المفرك التنموية - شمسي |
| ١٨٧,٥ | ١٣٧,٦ | ٩٣,٨ | ٩٥ | ١٣٩,٣ | شركات صناعية اخرى |
| ٥٢٥٩ | ٤٥٤٧ | ٤٤٨٩ | ٤٤٦٠ | ٤٢٣٨ | اجمالي النظام الكهربائي |

احمال النظام الكهربائي الموحد في المملكة

جدول رقم (١٦)
تطور الحمل الاقصى (ميغاواط)

| ٢٠١٨ | ٢٠١٧ | ٢٠١٦ | ٢٠١٥ | ٢٠١٤ | الحمل الاقصى |
|-------|------|-------|-------|-------|---------------------------------------|
| ٣٢٠٥ | ٣٣٢٠ | ٣٢٥٠ | ٣٣٠٠ | ٢٩٠٠ | النظام الكهربائي الموحد |
| ٣,٤٦- | ٢,١٥ | ١,٥٢- | ١٣,٧٩ | ٢,٥- | نسبة النمو في الحمل (%) |
| ٨١٠ | ٩١٢ | ٩٧٢ | ٧٤٣ | ١٠٤٤ | شركة توليد الكهرباء المركزية |
| ٢٥,٣ | ٢٧,٥ | ٣٠,٨ | ٢٨,٨- | ٢٩,٣- | نسبة مساهمة شركة توليد الكهرباء (%) |



شكل رقم (٦)

الحمل الأقصى للنظام الكهربائي الموحد لعامي ٢٠١٧ و ٢٠١٨

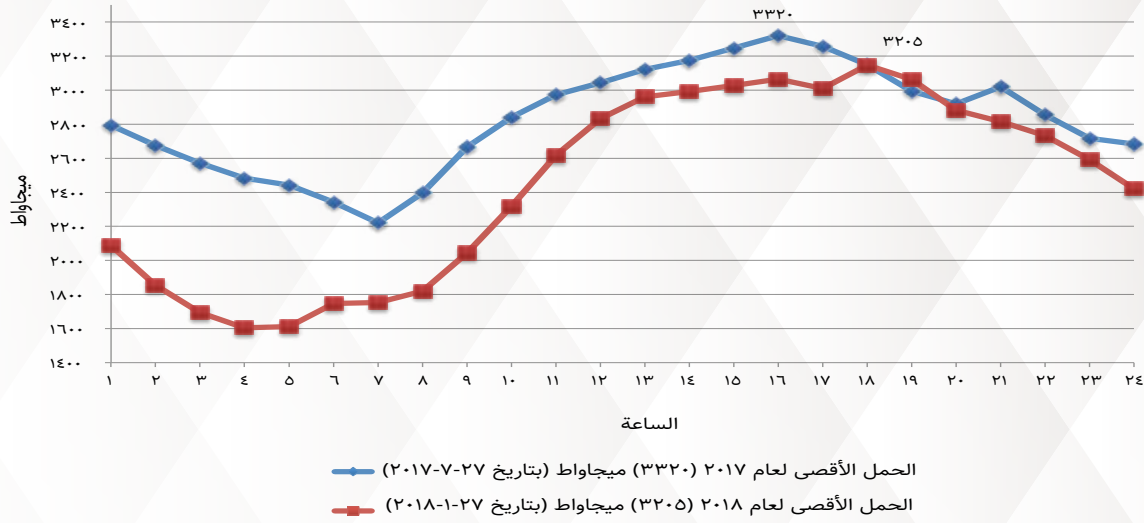

شكل رقم (٧)

الحمل الأقصى المسائي والصباحي والحمل الأدنى للنظام الكهربائي الموحد في أشهر عام ٢٠١٨

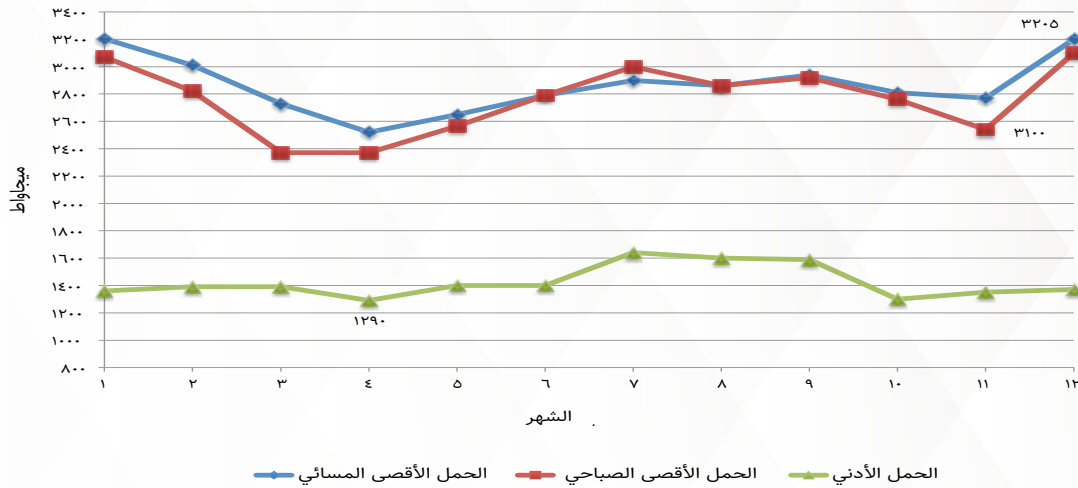

١٢ الأثر المالي لعمليات ذات طبيعة غير متكررة حدثت خلال السنة المالية ولا تدخل ضمن نشاط الشركة الرئيسي

قامت الشركة بقياس قيمة التدني على الممتلكات والمعدات وبناءا على ذلك تبين وجود تدني على الوحدة البخارية رقم ١٤ في محطة رحاب. بلغت قيمة خسائر التدني على الممتلكات والآلات والمعدات ١١,٩٨٧,٧١٣ دينار خلال السنة المنتهية في ٣١ كانون الأول ٢٠١٨ حيث قامت الشركة بالاعتراف بهذه الخسائر كبند منفصل في قائمة الدخل الشامل.

١٣ السلسلة الزمنية للأرباح أو الخسائر المحققة والأرباح الموزعة وصافي حقوق المساهمين وأسعار الأوراق المالية، وذلك لمدة خمس سنوات

| ٢٠١٤ | ٢٠١٥ | ٢٠١٦ | ٢٠١٧ | ٢٠١٨ | |
|-------------|------------|------------|------------|------------|---|
| ١٧,١٣٦,٩٢١ | ١٤,٥٥٣,٧٤١ | ٧,٧٧٥,٠٠٢ | ٦,٣٠٧,٤٠١ | ٣,١٦٤,٦١٤ | الأرباح (الخسائر) - بعد الضريبة |
| ٢٤,٠٠٠,٠٠٠ | ١٧,٠٠٠,٠٠٠ | ١٥,٠٠٠,٠٠٠ | ٧,٠٠٠,٠٠٠ | ٧,٠٠٠,٠٠٠ | الأرباح الموزعة |
| - | ١٣,٠٠٠,٠٠٠ | ١٥,٠٠٠,٠٠٠ | ٨,٠٠٠,٠٠٠ | ٨,٠٠٠,٠٠٠ | المبالغ المدفوعة من الاحتياطي الاختياري |
| - | - | - | - | - | المبالغ المدفوعة من الاحتياطي الخاص |
| ١٠٦,٨١٨,٢١٣ | ٩١,٧٥٨,٠٩١ | ٦٩,٤٠٢,٥٩٦ | ٦٠,٣٢٤,٣٢٢ | ٤٨,٧٧٤,٥٦٨ | صافي حقوق المساهمين |
| - | - | - | - | - | اسعار الاوراق المالية * |

* سجلت الشركة لدى هيئة الأوراق المالية بتاريخ ٢٦/٩/٢٠٠٧. ولكن اسهمها ما زالت غير مدرجة في بورصة عمان.

١٤ تحليل المركز المالي للشركة ونتائج أعمالها خلال السنة المالية

مؤشرات مالية على الاداء

| ٢٠١٧ | ٢٠١٨ | مؤشرات الربحية |
|--------|--------|---|
| %٣٦,٠٠ | %٣٤,٠٩ | نسبة الربح التشغيلي (بدون محروقات) |
| %٢٤,٢٥ | %٣٧,٥٧ | نسبة صافي الربح قبل الفوائد وفرق العملة والضريبة (بدون محروقات) |
| %١١,٥٢ | %٢٥,٣٨ | نسبة صافي الربح قبل الضريبة (بدون محروقات) |
| %٩,١٩ | %٢٤,٢٠ | نسبة صافي الربح بعد الضريبة (بدون محروقات) |
| %٢,٧٩ | %٦,٧٤ | معدل العائد على الاصول |

| ٢٠١٧ | ٢٠١٨ | مؤشرات السيولة |
|---------|---------|---|
| ٠,٧٢ | ٠,٧٢ | نسبة التداول (مرة) |
| ٠,٤٨ | ٠,٥٨ | نسبة السيولة (مرة) |
| (٢٥٣٤٩) | (٤٠١٥١) | رأس المال العامل (بآلاف الدينانير) |
| ٢٠١٧ | ٢٠١٨ | مؤشرات الائتفاع من الاصول |
| ٣,٥٤ | ١,٨٤ | معدل دوران الذمة التجارية (مرة) |
| ١٠٣ | ١٩٩ | معدل فترة تحصيل الذمة التجارية (يوم) |
| ٢٠١٧ | ٢٠١٨ | مؤشرات الملاءة المالية وهيكل رأس المال |
| %٧٢,٣١ | %٧٨,٩٧ | نسبة اجمالي الديون الى اجمالي الموجودات |
| %٢٦١,١٤ | %٣٧٥,٥٤ | نسبة اجمالي الديون الى حقوق الملكية |

١٥ التطورات المستقبلية والخُطط المستقبلية للشركة

لا تزال شركة توليد الكهرباء المركزية تواجه تحدي انتهاء اتفاقيات شراء الطاقة و ما ينتج عن ذلك من تراجع في الدخل و زيادة في العمالة نتيجة توقف الوحدات التشغيلية عن العمل، ولمواجهة هذا التحدي تعمل الشركة على دراسة إمكانية تطوير محطاتها القديمة لتصبح تنافس المحطات الجديدة من حيث الكفاءة و كلف الإنتاج مما يتيح المجال إلى تمديد اتفاقيات شراء الطاقة، و بالاستفادة من الخبرات الموجودة تتجه النية إلى توجيه نشاط الشركة لتقديم خدمات الصيانة و التشغيل للشركات الأخرى في قطاع توليد الكهرباء.

١٦ مقدار اتعاب التدقيق للشركة والشركات التابعة ومقدار اي اتعاب عن خدمات اخرى تلقاها المدقق و/أو مستحقة له

| معلومات المدقق ٢٠١٨ | اسم مكتب التدقيق: ارنست ويونغ | دينار اردني |
|-----------------------|-------------------------------|-------------|
| اتعاب التدقيق | | ٢٥,٥٢٠ |
| اتعاب استشارات ضريبية | | ٢٩,٠٠٠ |
| المجموع | | ٥٤,٥٢٠ |

١٧.أ. عدد الأوراق المالية المملوكة من قبل أعضاء مجلس الإدارة

| اسم العضو | المنصب | الجنسية | عدد الاسهم ٢٠١٨ | عدد الاسهم ٢٠١٧ |
|---|--------------------------------|-----------|-----------------|-----------------|
| شركة ائارة لإستثمارات الطاقة يمثلها: | | | | |
| سعادة السيد ثامر بن سعود الشهران | رئيس مجلس الادارة | السعودية | — | — |
| سعادة السيد مكرم اديب الخوري | عضواً | اللبنانية | — | — |
| سعادة السيد تركي بن سعيد بن سالم العمري | نائب رئيس مجلس الادارة | السعودية | — | — |
| شركة ائارة (٢) لإستثمارات الطاقة يمثلها: | | | | |
| سعادة السيد جاسديب أناند | عضواً (اعتباراً من ٢٠١٨/٠٣/٢٠) | هندية | — | — |
| حكومة المملكة الأردنية الهاشمية يمثلها: | | | | |
| عطوفة الدكتور فيصل عبدالرزاق موسى الحيارى | عضواً | أردنية | ١٢,٠٠٠,٠٠٠ | ١٢,٠٠٠,٠٠٠ |
| سعادة المهندس زياد جبريل | عضواً | أردنية | — | — |
| الموسسة العامة للضمان الاجتماعى يمثلها: | | | | |
| سعادة السيد زيدون ابو حسان | عضواً | أردنية | ٢,٧٠٠,٠٠٠ | ٢,٧٠٠,٠٠٠ |
| — | — | أردنية | — | — |

١٧.ب. لا يوجد أوراق مالية مملوكة من قبل أشخاص الإدارة العليا التنفيذية

١٧.ج. لا يوجد أوراق مالية مملوكة لأقارب أعضاء مجلس الإدارة وأقارب أشخاص الإدارة العليا التنفيذية

١٧.د. لا يوجد شركات مسيطر عليها من قبل أعضاء مجلس الإدارة أو أيّاً من أقاربهم أو أشخاص الإدارة التنفيذية أو أيّاً من أقاربهم

١٨.أ. المزايا والمكافآت التي يتمتع بها كل من رئيس وأعضاء مجلس الإدارة

| الاسم | المنصب | بدل التنقلات السنوي | المكافأة السنوية | اجمالي المزايا السنوية |
|--|-----------------------------------|---------------------|------------------|------------------------|
| شركة انارة لإستثمارات الطاقة يمثلها: | | | | |
| * سعادة السيد ثامر بن سعود الشهران | رئيس مجلس الادارة | ٦,٠٠٠ | ٥,٠٠٠ | ١١,٠٠٠ |
| سعادة السيد وليام عبدالله ميخائيل | نائب رئيس مجلس (لغاية ٢٠١٧/٠٧/٣١) | - | ٣,٣٣٣ | ٣,٣٣٣ |
| السيد مكرم اديب خوري | عضواً | ٦,٠٠٠ | ١,٦٦٧ | ٧,٦٦٧ |
| * السيد تركي بن سعيد بن سالم العمري | نائب رئيس مجلس | ٦,٠٠٠ | ١,٦٦٧ | ٧,٦٦٧ |
| سعادة السيدة يارا بنت محمد عنبتاوي | عضواً (لغاية ٢٠١٧/٠٩/١٠) | - | ٣,٣٣٣ | ٣,٣٣٣ |
| شركة انارة (٢) لإستثمارات الطاقة يمثلها: | | | | |
| * سعادة السيد كاشف محبوب رانا | عضواً (لغاية ٢٠١٨/٠٣/١٩) | ١,٥٠٠ | ٥,٠٠٠ | ٦,٥٠٠ |
| * سعادة السيد جاسديب أناند | عضواً (اعتباراً من ٢٠١٨/٠٣/٢٠) | ٤,٥٠٠ | - | ٤,٥٠٠ |
| حكومة المملكة الأردنية الهاشمية يمثلها: | | | | |
| ** عطوفة السيدة دينا عبدالله احمد الدباس | عضواً (لغاية ٢٠١٧/٠٦/١٩) | - | ٢,٥٠٠ | ٢,٥٠٠ |
| ** السيد فيصل عبدالرزاق موسى الحيارى | عضواً | ٦,٠٠٠ | ٢,٥٠٠ | ٨,٥٠٠ |
| *** سعادة السيد زياد جبريل | عضواً | ٦,٠٠٠ | ٥,٠٠٠ | ١١,٠٠٠ |
| المؤسسة العامة للضمان الاجتماعي يمثلها: | | | | |
| **** سعادة السيد زيدون ابو حسان | عضواً | ٦,٠٠٠ | ٥,٠٠٠ | ١١,٠٠٠ |
| مجموع | | ٤٢,٠٠٠ | ٣٥,٠٠٠ | ٧٧,٠٠٠ |

- * اجمالي المزايا الخاصة بسعادة السيد ثامر بن سعود الشهران ، السيدة يارا بنت محمد عنبتاوي، سعادة السيد كاشف رانا وسعادة السيد تركي بن سعيد العمري تم تحويلها لشركة انارة لاستثمارات الطاقة
- ** المكافأة السنوية لعطوفة السيدة دينا عبد الله الدباس، فيصل الحيارى تم تحويلها لوزارة المالية / مديرية المساهمات الحكومية.
- *** اجمالي المزايا الخاصة بسعادة السيد زياد جبريل تم تحويلها لوزارة المالية / مديرية المساهمات الحكومية.
- **** اجمالي المزايا الخاصة بسعادة السيد زيدون ابو حسان تم تحويلها للمؤسسة العامة للضمان الاجتماعي / صندوق استثمار اموال الضمان الاجتماعي.

١٨.ب. المزايا والمكافآت التي يتمتع بها أشخاص الإدارة العليا التنفيذية

| الاجمالي | مزايا اخرى | نفقات السفر | المكافآت | الرواتب الاجمالية | المسمى الوظيفي | ألاسم |
|----------|------------|-------------|----------|-------------------|-------------------------------------|-------------------------------------|
| ١٩٦,٨١٢ | - | - | - | ١٩٦,٨١٢ | الرئيس التنفيذي | السيد نديم رزفي |
| ٨٩,٩٨٤ | - | ٥,٨٥٠ | ١٤,٦٢٠ | ٦٩,٥١٤ | المدير التنفيذي تشغيل وصيانة | السيد علي حسين ابراهيم الرواشدة |
| ٧٩,٨٥٢ | - | ١٥٠ | ١٤,٨٤٢ | ٦٤,٨٦٠ | الرئيس التنفيذي المالي | السيدة زكية عبد الغني سليمان جردانة |
| ٨٣,٢٦٤ | - | ٤,٣٥٠ | ١٤,٩٤٩ | ٦٣,٩٦٥ | المدير التنفيذي إدارة الموجودات | السيد ماهر محمد عطية طبيشات |
| ٣١,٥٨٠ | - | - | ٤,٥٠٠ | ٢٧,٠٨٠ | امين سر المجلس | السيدة علياء رضوان حياصات |
| ٢٧,٩٤٧ | - | - | ٩٠٢ | ٢٧,٠٤٥ | مدير التدقيق الداخلي بالوكالة | سمير سمير زرافيلي |
| ٥٣,١٨٠ | ١,٢٦٠ | ١,٨٠٠ | ٩,٧٩٥ | ٤٠,٣٢٥ | المدير التنفيذي إدارة سلسلة التوريد | السيد احمد محمد عبدالرحمن اللوزي |
| ٣٣,١٢٠ | ١,٧٦٠ | - | ٤,٧٦٠ | ٢٦,٦٠٠ | المدير المالي | السيد علي «محمد زهير» عبدالله |
| ٢٥,٦٣٧ | - | - | ٣,٤١٧ | ٢٢,٢٢٠ | مدير المحاسبه | السيد غيث تركي عبيدات |
| ٦٢١,٣٧٦ | ٣,٠٢٠ | ١٢,١٥٠ | ٦٧,٧٨٥ | ٥٣٨,٤٢١ | | الاجمالي |

١٩. التبرعات التي دفعتها الشركة خلال عام ٢٠١٨

| المبلغ | البيان |
|---------|--|
| ٢٠١٨ | |
| ١,٧٧٨ | أقامة يوم طبي مجاني في مدينة المفرق (رحاب) |
| ٥٠,٠٠٠ | التبرع لمركز الحسين للسرطان |
| ١٥,٠٠٠ | جمعية قرى الاطفال |
| ٩,٠٠٠ | تكية ام علي |
| ٢٧,٣٧٠ | وحدات اناره لبلديات الرويشد و رحاب |
| ٩,٩٧٦ | صيانة مدارس في رحاب والعقبه |
| ٢,٤٠٠ | صيانة مساجد |
| ١٠,٣٠٦ | اجهزه طبيه مقدمه لمراكز صحيه في رحاب والعقبه |
| ١,٩٢٤ | توزيع اغطيه و حرامات |
| ١٢٧,٧٥٤ | المجموع |

٢٠ لا يوجد أية عقود أو مشاريع أو ارتباطات عقدتها الشركة المصدرة مع الشركات التابعة أو الشقيقة أو الحليفة أو رئيس مجلس الإدارة أو أعضاء المجلس أو الرئيس التنفيذي أو أي موظف في الشركة أو أقاربهم

٢١.١ مساهمة الشركة في حماية البيئة

واصلت شركة توليد الكهرباء المركزية التعاون مع مختلف الجهات الرسمية المسؤولة عن البيئة المحيطة من أجل وضع الخطط والبرامج والحلول العملية للوصول إلى وضع بيئي آمن ومقبول في جميع مواقع الشركة، وكان من أهم النشاطات التي قامت بها الشركة خلال العام:

- قامت الشركة بكافة مواقعها بتحديث الإجراءات المتبعة في مجال البيئة للتوافق مع الإصدار الجديد لنظام إدارة البيئة 2015: ISO 14001 أحد مكونات نظام الادارة المتكاملة والذي يشمل على أنظمة إدارة الجودة والسلامة والبيئة، حيث قامت الشركة بمتابعة التطبيق بصورة فعالة من خلال تطبيق السياسات والاجراءات المعمول بها في هذا النظام، ومن أهمها: تعريف المظاهر البيئية وتحديد مستوى الخطر الناشئ عنها ووضع الحلول واتخاذ الاجراءات اللازمة لتقليل هذه المخاطر للمستويات المقبولة وشمول دورة حياة المنتج البيئية ضمن الاجراءات والاستمرار في المراقبة والقياس فضلاً عن رفع الجاهزية للحالات البيئية الطارئة وإدامة الاتصال والمشاركة والاستشارة والالتزام بالتشريعات والقوانين البيئية المعمول بها في المملكة في كافة مواقع ونشاطات الشركة.



- الاستمرار بالتطبيق الكامل لإدارة النفايات حسب الاجراء الداخلي لشركة التوليد وبما يتوافق مع القوانين والتشريعات المحلية
- تم عقد دورات متخصصة في البيئة ومنها مدقق معتمد في نظام إدارة البيئة 2015 Lead Auditor لعدد من الموظفين
- ساهمت الشركة في خدمة المجتمع المحلي بيئياً حيث قامت بتنظيف البيئة البحرية في العقبة بمشاركة موظفيها والاستعانة بعدد من الغواصين.

مجتمعنا

حكايات جديدة من العطاء والعمل الإنساني والتنموي من صميم مهمتها الداعمة للمجتمعات التي تنتمي إليها، ومن جوهر رسالتها القائمة على العطاء والعمل الإنساني، تنبع برامج المسؤولية الاجتماعية في شركة توليد الكهرباء المركزية لتكون دعماً وسنداً للفئات الأقل حظاً، ولتمهد الطريق أمام تحقيق التنمية الشاملة في هذه المجتمعات. وكما في كل عام، وضعت الشركة خطة عمل فاعلة وموازنة خاصة لضمان تطبيق استراتيجيتها للمسؤولية الاجتماعية بأفضل صورة، وتوسيع نطاق الأثر الإيجابي الذي تحدثه في المجتمعات، حيث عملت على تنفيذ مجموعة من المبادرات المجتمعية في مناطق مختلفة حول المملكة، مع التركيز على المناطق التي تتواجد بها محطاتها.

مبادرات الرعاية الصحية: دعم المرضى ومنحهم الفرص الحقيقية للشفاء

١- مركز الحسين للسرطان

انضمت شركة توليد الكهرباء المركزية لبرنامج «التسمية والتشريف» الذي أطلقته مؤسسة الحسين للسرطان لمنح الفرصة للأفراد والشركات لتسمية قسم أو غرفة مريض أو منطقة باسم الشخص نفسه أو أحد العزيزين عليه أو الشركة، حيث اختارت توليد الكهرباء المركزية تسمية جناح مريض باسمها، وذلك ضمن حملة «بالأسماء تُبنى فرص الشفاء» التي تهدف إلى حشد الجهود الداعمة لإتمام مشروع مبنى التوسعة الجديد التابع لمركز الحسين للسرطان ومنح آلاف المرضى أملاً بالشفاء.



٢- أجهزة طبية جديدة لمراكز صحية في محافظتي العقبة والمفرق (رحاب)
زوّدت الشركة مجموعة من المراكز الصحية في منطقة رحاب/المفرق ومركز صحي الشامية في محافظة العقبة بمجموعة من الأجهزة الطبية الجديدة للإسهام في تحسين الخدمات التي تقدمها هذه المرافق، والتخفيف من معاناة المرضى الأقل حظاً الذين يعيشون بالقرب من محطاتها.

٣- اليوم الطبي المجاني في محافظة المفرق (رحاب)
أقامت الشركة يوماً طبياً مجانياً في مركز شبّات رحاب في محافظة المفرق، استفاد منه قرابة ٧٠٠ مواطن ومواطنة، وشارك في تنظيمه كادر من موظفي وأطباء الشركة، إلى جانب عدد من الأطباء المتطوّعين من مختلف التخصصات، كالطب العام وطب الأطفال والباطنية والجراحة والجلدية والعظام والفحوصات المخبرية، وتم توفير الأدوية اللازمة للعلاج من خلال الشراء المباشر من جانب الشركة، وعبر مجموعة من شركات ومستودعات الأدوية.

المبادرات الخيرية والإنسانية عطاءً للمجتمع ومشاركةً لأبنائه



١- جمعية قرى الأطفال SOS الأردنية
وقعت الشركة اتفاقية تعاون مع جمعية قرى الأطفال SOS الأردنية، لتغطية جزء من المصاريف لمنزل عائلي في قرية أطفال SOS العقبة، بالإضافة إلى دعم الأطفال من خلال تأمين جزء من احتياجاتهم السنوية من تعليم وتدريب وغذاء وملابس ومصروف شخصي، فضلاً عن تغطية نفقاتهم اليومية والطبية ونفقات النقل الخاصة بهم، إلى جانب الإسهام في تغطية المصاريف الإدارية للقرية.



٢- تكية أم علي
أبرمت الشركة اتفاقية شراكة مع تكية أم علي لكفالة مجموعة من الأسر المنتفعة من برنامج الدعم الغذائي المستدام في تكية أم علي لتصلها طرود غذائية شهرية في المناطق التي تعمل بها محطات الشركة لمدة عام كامل. وإلى جانب ذلك، وزعت الشركة طروداً غذائية على العائلات المنتفعة من تكية أم علي في منطقة رحاب/المفرق خلال شهر رمضان المبارك بهدف تخفيف الأعباء المالية عليهم.

٣- مواجهة الحالات الطارئة في المملكة

خصّصت الشركة موازنة للمساعدة في الحالات الطارئة التي قد يتعرض لها المواطنون في مختلف أنحاء المملكة، حيث أسهمت في توفير بطانيات للمواطنين الذين داهمتهم السيول والفيضانات الناتجة عن العواصف الماطرة التي شهدتها الأردن العام الماضي.

المبادرات التعليمية: توفير بيئة محفزة للطلبة

صيانة شاملة لمدارس حكومية في محافظتي العقبة والمفرق نفذت الشركة حملة صيانة شاملة لمدرستي أبو بكر الصديق والفاروق الأساسيتين للبنين في محافظة العقبة، ومدرسة الصهابة الأساسية المختلطة في منطقة رحاب بمحافظة المفرق، من خلال التعاون المشترك والتنسيق مع وزارة التربية والتعليم. وتضمّنت الحملة تنفيذ أعمال الدهان وبعض أعمال التمديدات الصحية، بالإضافة إلى صيانة دورات المياه، وخزانات المياه، وتصليح الأبواب الداخلية، والشبابيك، والألواح الصفية، وتركيب المراوح لبعض الغرف الصفية.



مبادرات الطاقة: تعزيز الكفاءة الكهربائية وحفاظاً على البيئة

١- أنظمة شمسية لإنتاج الطاقة الكهربائية في ثلاثة مساجد بالمملكة

باشرت الشركة في طرح عطاء وتنفيذ أنظمة شمسية لإنتاج الطاقة الكهربائية لثلاثة مساجد في كلّ من منطقة خلدا في العاصمة عمّان، والرويشد، ومنطقة رحاب في محافظة المفرق، بالتعاون مع وزارة الأوقاف والشؤون والمقدسات الإسلامية، وذلك انطلاقاً من إيمانها بأهمية مواكبة التطورات والتغيرات الإيجابية التي من شأنها تحسين الفعالية الكهربائية، والتوفير في فاتورة الطاقة الكهربائية الشهرية، والحثّ على استخدام مصادر الطاقة النظيفة.

٢- وحدات إنارة موفرة للطاقة «LED» في المفرق

زودت الشركة بلديتي رحاب والرويشد في محافظة المفرق بوحدات إنارة موفرة للطاقة «LED» لإضاءة شوارع البلديتين، وذلك بهدف توفير ٥٠% من قيمة فاتورة الكهرباء، وخفض الكلفة المترتبة على الاستبدال والصيانة على المدى البعيد نظراً لكفاءة مصابيح «LED» وعمرها التشغيلي الطويل، إلى جانب تقليل انبعاثات الكربون والغازات المسببة للاحتباس الحراري، بما يوفر بيئة صحية وآمنة للمواطنين.

حرصت شركة توليد الكهرباء المركزية على دعم هذه المبادرات يعكس حسها المسؤول تجاه المجتمعات التي تعمل ضمنها، وإيمانها بأهمية الإسهام في تحقيق التنمية الاجتماعية المستدامة في المملكة.





شركة توليد الكهرباء المركزية المساهمة العامة المحدودة

القوائم المالية

٣١ كانون الأول ٢٠١٨

تقرير مدققي الحسابات المستقلين

الى مساهمي شركة توليد الكهرباء المركزية - شركة مساهمه عامه محدودة
عمان- المملكة الأردنية الهاشمية

تقرير حول القوائم المالية

الرأي

لقد قمنا بتدقيق القوائم المالية المرفقة لشركة توليد الكهرباء المركزية المساهمة العامة المحدودة (الشركة) والتي تتكون من قائمة المركز المالي كما في ٣١ كانون الأول ٢٠١٨ وقائمة الدخل الشامل وقائمة التغيرات في حقوق الملكية وقائمة التدفقات النقدية للسنة المنتهية في ذلك التاريخ والايضاحات حول القوائم المالية وملخص لأهم السياسات المحاسبية. في رأينا، إن القوائم المالية المرفقة تُظهر بعدالة، من كافة النواحي الجوهرية، المركز المالي للشركة كما في ٣١ كانون الأول ٢٠١٨ وأداءها المالي وتدفقاتها النقدية للسنة المنتهية في ذلك التاريخ وفقاً لمعايير التقارير المالية الدولية.

أساس الرأي

لقد قمنا بتدقيقنا وفقاً للمعايير الدولية للتدقيق، إن مسؤولياتنا وفقاً لهذه المعايير مفصلة أكثر ضمن بند مسؤولية مدققي الحسابات عن تدقيق القوائم المالية الواردة في تقريرنا هذا. نحن مستقلون عن الشركة وفقاً لقواعد السلوك المهني للمحاسبين القانونيين الصادر عن المجلس الدولي لمعايير السلوك المهني للمحاسبين بالإضافة إلى متطلبات السلوك المهني الاخرى الملائمة لتدقيق القوائم المالية في الأردن، وقد التزمنا بمتطلبات السلوك المهني ومتطلبات المجلس الدولي لمعايير السلوك المهني للمحاسبين. لقد قمنا بالحصول على أدلة تدقيق كافية وملائمة وتوفر أساساً لإبداء الرأي.

امور التدقيق الهامة

إن أمور التدقيق الهامة هي تلك الأمور التي وفقاً لاجتهادنا المهني كانت الأكثر جوهرية خلال تدقيق القوائم المالية للسنة الحالية. لقد تمت دراسة هذه الأمور ضمن الإطار الكلي لتدقيق القوائم المالية لإبداء رأينا حول هذه القوائم ولا نبدي رأياً منفصلاً حول هذه الأمور. تم وصف إجراءات التدقيق المتعلقة بكل امر من الأمور المشار اليها ادناه.

لقد قمنا بالمهام المذكورة في فقرة مسؤولية مدقق الحسابات والمتعلقة بتدقيق القوائم المالية. بالإضافة لكافة الأمور المتعلقة بذلك. بناء عليه فإن تدقيقنا يشمل تنفيذ الإجراءات التي تم تصميمها للاستجابة لتقييمنا لمخاطر الأخطاء الجوهرية في القوائم المالية. ان نتائج إجراءات التدقيق التي قمنا بها، بما في ذلك الإجراءات المتعلقة بمعالجة الأمور المشار إليها ادناه، توفر أساساً لرأينا حول تدقيق القوائم المالية المرفقة.

| | |
|---|---|
| <p>أمر التدقيق الهام: خسارة التدني على الممتلكات والآلات والمعدات إن الإيضاحات المتعلقة بخسارة التدني في قيمة الممتلكات والآلات والمعدات قد تم الإفصاح عنها في إيضاح رقم (٣) حول القوائم المالية.</p> | |
| <p>كيف تم معالجة أمر التدقيق المهم تضمنت إجراءات التدقيق التي قمنا بها تقييم المنهجية التي تم تطبيقها في اختبار التدني كما قمنا بتقييم مدى معقولية الفرضيات الموضوعة من قبل الإدارة بالإضافة إلى تقييم هذه الفرضيات بمقارنتها مع فرضيات مشابهة من نفس القطاع. بالإضافة إلى ذلك لقد حصلنا على تحليل الحساسية المعد من قبل الإدارة وقمنا بتقييمه للتأكد من مدى تأثير التغيرات المحتملة على الافتراضات الأساسية.</p> | <p>امر التدقيق الهام قامت الشركة بقياس قيمة التدني على الممتلكات والمعدات وبناء على ذلك تبين وجود تدني على الوحدة البخارية رقم ١٤ في محطة رحاب. بلغت قيمة خسائر التدني على الممتلكات والآلات والمعدات ١١,٩٨٧,٧١٣ دينار خلال السنة المنتهية في ٣١ كانون الأول ٢٠١٨ حيث قامت الشركة بالاعتراف بهذه الخسائر كبند منفصل في قائمة الدخل الشامل. تعتمد اختبارات التدني التي تقوم بها الإدارة على فرضيات تتعلق بالاستخدام المستقبلي لهذه الممتلكات والآلات والمعدات، كما تعتمد على معدلات الخصم وعلى الفرضيات التي تتعلق بالتشغيل المستقبلي. إن هذه العمليات معقدة وتتضمن مستوى عالٍ من التقديرات والتي تشمل حالة عدم اليقين المرتبطة بالأحداث السياسية والاقتصادية المستقبلية. هذا وقد تختلف نتائج اختبار التدني بشكل جوهري إذا ما تم استخدام وتطبيق فرضيات أخرى.</p> |

المعلومات الأخرى الواردة في التقرير السنوي للشركة لعام ٢٠١٨

تتكون المعلومات الأخرى من المعلومات الواردة في التقرير السنوي غير القوائم المالية وتقرير مدقق الحسابات حولها. ان الإدارة هي المسؤولة عن المعلومات الأخرى. اننا نتوقع ان يتم تزويدنا بالتقرير السنوي بتاريخ لاحق لتقريرنا. ان رأينا لا يشمل المعلومات الأخرى وأنا لا نبدي اي تأكيد حول المعلومات الأخرى.

فيما يتعلق بتدقيق القوائم المالية، ان مسؤوليتنا هي قراءة المعلومات الأخرى عندما تصبح متاحة لنا، بحيث نُقيّم فيما إذا كانت المعلومات الأخرى تتعارض جوهريا مع القوائم المالية او من معرفتنا خلال عملية تدقيق القوائم المالية.

مسؤولية الإدارة والمسؤولين المكلفين بالحوكمة عن القوائم المالية

إن الإدارة مسؤولة عن إعداد هذه القوائم المالية وعرضها بصورة عادلة وفقا لمعايير التقارير المالية الدولية، بالإضافة الى تحديد نظام الرقابة الداخلي الضروري لإعداد قوائم مالية خالية من الأخطاء الجوهرية سواء الناتجة عن احتيال أو عن غلط.

كما أن الإدارة مسؤولة عن تقييم قدرة الشركة على الاستمرار كمنشأة مستمرة والإفصاح عن الأمور المتعلقة بمبدأ الاستمرارية بما في ذلك استخدام مبدأ الاستمرارية في المحاسبة عند إعداد القوائم المالية، إلا إذا كان في نية الإدارة تصفية الشركة أو إيقاف عملياتها أو عدم وجود أي بديل واقعي آخر سوى القيام بذلك.

إن المكلفين بالحوكمة مسؤولون عن الاشراف على عملية إعداد التقارير المالية للشركة.

مسؤولية مدققي الحسابات عن تدقيق القوائم المالية

إن أهدافنا تتمثل بالحصول على تأكيد معقول بأن القوائم المالية ككل خالية من الأخطاء الجوهرية سواء الناتجة عن إحتيال أو عن غلط وإصدار تقرير التدقيق الذي يتضمن رأينا.

ان التأكيد المعقول هو تأكيد عالي المستوى ولكنه ليس ضمانة إن التدقيق الذي يجري وفقاً لمعايير التدقيق الدولية سيكشف دائماً خطأ جوهريا عند وجوده. إن الأخطاء قد تحدث نتيجة لاحتيال أو غلط ويتم اعتبارها جوهرية، إذا كانت منفردة أو مجتمعة يمكن ان يكون لها تأثير على القرارات الاقتصادية المتخذة من قبل مستخدمي هذه القوائم المالية.

إننا نقوم بممارسة الاجتهاد المهني والمحافظة على الشك المهني كجزء من التدقيق وفقاً للمعايير الدولية للتدقيق، وكذلك نقوم بما يلي:

- تحديد وتقييم مخاطر الأخطاء الجوهرية في القوائم المالية، سواء الناتجة عن احتيال أو غلط، وتصميم وتنفيذ اجراءات تدقيق تستجيب لهذه المخاطر والحصول على أدلة تدقيق كافية وملائمة توفر أساساً لإبداء الراي. إن خطر عدم اكتشاف خطأ جوهري ناتج عن احتيال يعد أكبر من ذلك الناتج عن غلط، لما قد يتضمنه الاحتيال من تواطؤ أو تزوير أو حذف متعمد أو تأكيدات غير صحيحة أو تجاوز لنظام الرقابة الداخلي.
- الحصول على فهم لنظام الرقابة الداخلي المتعلق بالتدقيق وذلك لتصميم إجراءات تدقيق ملائمة للظروف وليس بهدف ابداء رأي حول مدى فعالية نظام الرقابة الداخلي للشركة.
- تقييم ملاءمة السياسات المحاسبية المطبقة ومعقولة التقديرات المحاسبية والايضاحات المتعلقة بها التي قامت بها الادارة.

- التوصل الى نتيجة حول ملاءمة استخدام الادارة لمبدأ الاستمرارية في المحاسبة، وبناءً على أدلة التدقيق التي تم الحصول عليها، وفيما إذا كان هناك عدم تيقن جوهري مرتبط بأحداث أو ظروف قد تلقي بشكوك كبيرة حول قدرة الشركة على الاستمرار. وإذا ما توصلنا الى نتيجة بأن هناك شك جوهري، فعلينا الإشارة في تقرير التدقيق إلى ايضاحات القوائم المالية ذات الصلة أو تعديل رأينا إذا كانت هذه الايضاحات غير كافية. إن استنتاجاتنا مبنية على أدلة التدقيق التي حصلنا عليها حتى تاريخ تقرير التدقيق، ومع ذلك فإن الأحداث او الظروف المستقبلية قد تؤدي إلى عدم استمرار الشركة في اعمالها كمنشأة مستمرة.
 - تقييم العرض العام لهيكل القوائم المالية ومحتواها بما في ذلك الايضاحات حولها وفيما إذا كانت القوائم المالية تمثل المعاملات والأحداث التي تحقق العرض العادل.
- إننا نتواصل مع المسؤولين المكلفين بالحوكمة فيما يتعلق بنطاق التدقيق وتوقيته وملاحظات التدقيق المهمة التي تتضمن أي نقاط ضعف مهمة في نظام الرقابة الداخلية التي يتم تحديدها من قبلنا خلال عملية التدقيق. نقوم كذلك بتزويد المسؤولين المكلفين بالحوكمة بما يفيد التزامنا بمتطلبات السلوك المهني المتعلقة بالاستقلالية والافصاح للمسؤولين المكلفين بالحوكمة عن كل العلاقات والامور الاخرى التي تظهر على انها تؤثر على استقلاليتنا وما شأنه ان يحافظ على هذه الاستقلالية.
- من تلك الأمور التي يتم التواصل بها مع المسؤولين المكلفين بالحوكمة، نقوم بتحديد الأمور الاكثر أهمية على تدقيق القوائم المالية للفترة الحالية والتي تمثل أمور التدقيق الهامة. اننا نقدم وصف عن هذه الأمور في تقرير التدقيق الا إذا كان القانون أو التعليمات تمنع الإفصاح عن ذلك الامر، او في حالات نادرة جدا والتي بناءً عليها لا يتم الافصاح عن ذلك الامر في تقريرنا لان العواقب السلبية المتوقعة للإفصاح قد تفوق المنفعة العامة الناتجة عنه.

تقرير حول المتطلبات القانونية

تحتفظ الشركة بقيود وسجلات محاسبية منظمة بصورة أصولية تتفق مع القوائم المالية ونوصي بالمصادقة عليها.

إرنست ويونغ / الأردن
إرنست ويونغ
 محاسبون قانونيون
 عمان - الأردن / ضاح عصام برقابي
 ترخيص رقم ٥٩١

عمان - المملكة الأردنية الهاشمية

٢٦ آذار ٢٠١٩

قائمة المركز المالي كما في ٣١ كانون الأول ٢٠١٨

| ٢٠١٧ | ٢٠١٨ | إيضاحات | |
|-------------|-------------|---------|---|
| دينار | دينار | | |
| | | | الموجودات |
| | | | الموجودات غير المتداولة - |
| ١٣٢,٣٩٧,١٦٤ | ١١٠,٣٠٥,٤٠٠ | ٣ | ممتلكات وآلات ومعدات |
| ٢,٣٥١,٢٦٠ | ٢,٦٧٨,٨٨٠ | ٤ | مشاريع تحت التنفيذ |
| ٣١٢,٤٣٢ | ٣١٢,٤٣٢ | ٥ | قرض صندوق إسكان الموظفين |
| ٥٣٩,٢٩٢ | ٤٩٧,١٢٤ | ٦ | استثمار في شركة حليفة |
| ٩٥٣,٥٤١ | ١,١٨٩,٣٠٦ | ٧ | موجودات ضريبية مؤجلة |
| ١٤,٦٤٣,٠٨٩ | ١٤,٥٥٩,٢٥٦ | ٨ | مخزون الوقود الاستراتيجي |
| ١٥١,٩٦٦,٧٧٨ | ١٢٩,٥٤٢,٣٩٨ | | |
| | | | الموجودات المتداولة - |
| ٢٢,٢٠١,٠١١ | ١٩,٧١٥,٢٧٢ | ٩ | مخزون |
| ٤,٦٦٥,٦٥٣ | ٣,٠٤٧,١٣٥ | ١٠ | أرصدة مدينة أخرى |
| ٣٩,٧٦٦,٠٨٠ | ٧٨,٩٩٩,٢٥١ | ١١ | ذمم مدينة |
| ٢٥,٣٨٨ | ٥١,٥٣٤ | ٢٨ | نقد وأرصدة لدى البنوك |
| ٦٦,٦٥٨,١٣٢ | ١٠١,٨١٣,١٩٢ | | |
| ٢١٧,٨٥٤,٩١٠ | ٢٣١,٣٥٥,٥٩٠ | | |
| | | | مجموع الموجودات |
| | | | حقوق الملكية والمطلوبات |
| | | | حق ملكية حملة الأسهم - |
| ٣٠,٠٠٠,٠٠٠ | ٣٠,٠٠٠,٠٠٠ | ١٢ | رأس المال المدفوع |
| ٧,٥٠٠,٠٠٠ | ٧,٥٠٠,٠٠٠ | ١٢ | احتياطي إجباري |
| ١٨,٦٧٢,٩٣٢ | ١٠,٦٧٢,٩٣٢ | ١٢ | احتياطي اختياري |
| (٢,٩٧٨,٣١٩) | (٢,٣٩٨,٧١٥) | | احتياطي تحوطات التدفقات النقدية |
| ٧,١٢٩,٧٠٩ | ٣,٠٠٠,٣٥١ | | أرباح مدورة |
| ٦٠,٣٢٤,٣٢٢ | ٤٨,٧٧٤,٥٦٨ | | مجموع حقوق الملكية |
| | | | المطلوبات - |
| | | | المطلوبات غير المتداولة - |
| ٥٣,٨٤٨,٧٥١ | ٢٩,٨١١,٢١٨ | ١٣ | قروض طويلة الأجل |
| ٥,٩٩١,٢٥٤ | ٦,٦٠٠,١٩٦ | ١٤ | مخصص تعويض نهاية الخدمة للموظفين |
| ٢,٣١٠,٥٠٠ | ٢,٤٦٠,٦٩٠ | ١٥ | مخصص تفكيك وإزالة ممتلكات ومعدات |
| ٣,٣٧٢,٧٨٥ | ١,٧٤٤,٧٠٥ | ١٨ | مطلوبات مشتقات مالية |
| ٦٥,٥٢٣,٢٩٠ | ٤٠,٦١٦,٨٠٩ | | |
| | | | المطلوبات المتداولة - |
| ٢٨,٨٠٥,٠٨٠ | ٢٤,٨٠١,٩٠٠ | ١٣ | أقساط قروض طويلة الأجل تستحق الدفع خلال عام |
| ٦,٤٦٢,٣٧٢ | ٧,٠٩٩,٢٠٧ | ١٦ | أرصدة دائنة أخرى |
| ٢٧,٣٣٨,٠٩٩ | ٦١,٥٥٩,٠٩٢ | ١٧ | ذمم دائنة |
| ١,٩٥٠,٤٩٦ | ١,٥٦١,٤٣٩ | ١٨ | مطلوبات مشتقات مالية |
| ٢٦,٩٠١,٥٩٠ | ٤٦,٢٣٠,١١٩ | ٢٩ و ٢٨ | بنوك دائنة |
| ٥٤٩,٦٦١ | ٧١٢,٤٥٦ | ٧ | مخصص ضريبة الدخل |
| ٩٢,٠٠٧,٢٩٨ | ١٤١,٩٦٤,٢١٣ | | |
| ١٥٧,٥٣٠,٥٨٨ | ١٨٢,٥٨١,٠٢٢ | | مجموع المطلوبات |
| ٢١٧,٨٥٤,٩١٠ | ٢٣١,٣٥٥,٥٩٠ | | مجموع حقوق الملكية والمطلوبات |

تعتبر الايضاحات المرفقة من ١ الى ٣٥ جزءا من هذه القوائم المالية

قائمة الأرباح أو الخسائر للسنة المنتهية في ٣١ كانون الاول ٢٠١٨

| ٢٠١٧ | ٢٠١٨ | إيضاحات | |
|---------------|--------------|---------|--|
| دينار | دينار | | |
| ١٥٠,٥٩٠,٨٧٦ | ١٠٩,١٠١,٢٥٤ | ١٩ | إيرادات توليد الطاقة |
| (٨٩,٦٨٤,١٢١) | (٥٣,١٢٦,٩٢٤) | ٢٠ | التكاليف التشغيلية للمحطات |
| (١٢,٣٥٦,٦٦٧) | (١٢,٣٤٨,٦٠٩) | ٣ | استهلاكات |
| (١٠,٦٩٥,٨١٢) | (٩,٦٣١,٧٨٧) | ٢١ | مصاريف إدارية |
| (٧,٣٥٠,٨١١) | (٧,٥١٣,٦٢١) | ٢٢ | مصاريف صيانة |
| (١,٨٥٥,٤٨٤) | (٢,١٠٧,١٣٩) | | مخصص مخزون بطيء الحركة |
| (٨٣٦,٥٨٢) | (٨٣٩,٦٤٩) | ١٤ | مخصص تعويض نهاية الخدمة للموظفين |
| (٣,٠٩٢,٠٩٢) | (٢,٢٣٠,٠٠٠) | ١٦ | مخصص إنهاء خدمات موظفين |
| (١٢٥,٨٧١,٥٦٩) | (٨٧,٧٩٧,٧٢٩) | | مجموع تكاليف التشغيل |
| ٢٤,٧١٩,٣٠٧ | ٢١,٣٠٣,٥٢٥ | | الربح التشغيلي |
| (١,٠٥١,٤٦٠) | (٨٦٥,٤٧٢) | ٢٦ | خسائر فروقات العملات الأجنبية، بالصافي |
| (١٧,٤٢٢) | (٤٢,١٦٨) | ٦ | حصة الشركة من خسارة شركة حليفة |
| (١٠,١٤٣,٨٨٣) | ٩٤٩,٥٠٢ | ١١ و ١٠ | الوفر في (مخصص) خسائر ائتمانية متوقعة |
| (٣٥,٠٠٠) | (٣٥,٠٠٠) | | مكافأة أعضاء مجلس الإدارة |
| ٢,١٢٦,٩٣٤ | ١,٣٤٤,٥٧٠ | ٢٣ | إيرادات أخرى، بالصافي |
| (٧,٦٨٨,٦٩٩) | (٦,٧٦٣,٢٧٧) | ٢٤ | تكاليف تمويل، بالصافي |
| ٧,٩٠٩,٧٧٧ | ١٥,٨٩١,٦٨٠ | | ربح السنة قبل ضريبة الدخل وخسائر التدني |
| - | (١١,٩٨٧,٧١٣) | ٣ | خسائر التدني في قيمة ممتلكات وآلات ومعدات |
| ٧,٩٠٩,٧٧٧ | ٣,٩٠٣,٩٦٧ | | ربح السنة قبل ضريبة الدخل |
| (١,٦٠٢,٣٧٦) | (٧٣٩,٣٥٣) | ٧ | مصروف ضريبة الدخل |
| ٦,٣٠٧,٤٠١ | ٣,١٦٤,٦١٤ | | ربح السنة |
| فلس/دينار | فلس/دينار | | |
| ٠/٢١٠ | ٠/١٠٥ | ٢٥ | الحصة الأساسية والمخفضة للسهم من ربح السنة |

تعتبر الايضاحات المرفقة من ١ الى ٣٥ جزءا من هذه القوائم المالية

قائمة الدخل الشامل للسنة المنتهية في ٣١ كانون الاول ٢٠١٨

| ٢٠١٧ | ٢٠١٨ | إيضاحات | |
|-----------|-----------|---------|---|
| دينار | دينار | | |
| ٦٣٠٧٤٠١ | ٣١٦٤٦١٤ | | ربح السنة |
| | | | بنود الدخل الشامل الأخرى التي يتم تصنيفها إلى الأرباح أو الخسائر في الفترات اللاحقة (بعد الضريبة): |
| (٣٨٤,٤٠١) | ٥٧٩,٦٠٤ | ١٨ | الأرباح (الخسائر) من تحوطات التدفقات النقدية |
| (٣٨٤,٤٠١) | ٥٧٩,٦٠٤ | | مجموع بنود الدخل الشامل الأخرى التي يتم تصنيفها إلى الأرباح أو الخسائر في الفترات اللاحقة |
| | | | بنود الدخل الشامل الأخرى التي لا يتم تصنيفها إلى الأرباح أو الخسائر في الفترات اللاحقة (بعد الضريبة): |
| (١,٢٧٤) | (٢٩٣,٩٧٢) | | خسائر اكتوارية من تعويض نهاية الخدمة للموظفين |
| (١,٢٧٤) | (٢٩٣,٩٧٢) | | مجموع بنود الدخل الشامل الأخرى التي لا يتم تصنيفها إلى الأرباح أو الخسائر في الفترات اللاحقة |
| (٣٨٥,٦٧٥) | ٢٨٥,٦٣٢ | | مجموع بنود الدخل الشامل الأخرى (بعد الضريبة) |
| ٥,٩٢١,٧٢٦ | ٣,٤٥٠,٢٤٦ | | مجموع الدخل الشامل للسنة (بعد الضريبة) |

تعتبر الايضاحات المرفقة من ١ الى ٣٥ جزءا من هذه القوائم المالية

قائمة التغييرات في حقوق الملكية للسنة المنتهية
في ٣١ كانون الأول ٢٠١٨

| المجموع | أرباح مدوّرة | احتياطي تحوطات التدفقات النقدية | احتياطي اختياري | احتياطي إجباري | رأس المال المجموع | |
|--------------|--------------|------------------------------------|--------------------|-------------------|----------------------|-------------------------------------|
| دينار | دينار | دينار | دينار | دينار | دينار | ٢٠١٨ - |
| ٦٠,٣٣٤,٣٣٢ | ٧,١٢٩,٧٠٩ | (٢,٩٧٨,٣١٩) | ١٨,٦٧٢,٩٣٢ | ٧,٥٠٠,٠٠٠ | ٣,٠٠٠,٠٠٠ | الرصيد كما في أول كانون الثاني ٢٠١٨ |
| ٣,١٦٤,٦١٤ | ٣,١٦٤,٦١٤ | - | - | - | - | ربح السنة |
| ٢٨٥,٦٣٢ | (٢٩٣,٩٧٦) | ٥٧٩,٦٠٤ | - | - | - | بنود الدخل الشامل الاخرى للسنة |
| ٣,٤٥٠,٢٤٦ | ٢,٨٧٠,٦٤٢ | ٥٧٩,٦٠٤ | - | - | - | مجموع الدخل الشامل للسنة |
| (١٥,٠٠٠,٠٠٠) | (٧,٠٠٠,٠٠٠) | - | (٨,٠٠٠,٠٠٠) | - | - | توزيعات أرباح (إبصاح ١٢) |
| ٤٨,٧٧٤,٥٦٨ | ٣,٠٠٠,٣٥١ | (٢,٣٩٨,٧١٥) | ١٠,٦٧٢,٩٣٢ | ٧,٥٠٠,٠٠٠ | ٣,٠٠٠,٠٠٠ | الرصيد كما في ٣١ كانون الأول ٢٠١٨ |
| دينار | دينار | دينار | دينار | دينار | دينار | ٢٠١٧ - |
| ٦٩,٤٠٢,٥٩٦ | ٧,٨٢٣,٥٨٢ | (٢,٥٩٣,٩١٨) | ٢٦,٦٧٢,٩٣٢ | ٧,٥٠٠,٠٠٠ | ٣,٠٠٠,٠٠٠ | الرصيد كما في أول كانون الثاني ٢٠١٧ |
| ٦,٣٠٧,٤٠١ | ٦,٣٠٧,٤٠١ | - | - | - | - | ربح السنة |
| (٣٨٥,٦٧٥) | (١,٢٧٤) | (٣٨٤,٤٠١) | - | - | - | بنود الدخل الشامل الاخرى للسنة |
| ٥,٩٢١,٧٢٦ | ٦,٣٠٦,١٢٧ | (٣٨٤,٤٠١) | - | - | - | مجموع الدخل الشامل للسنة |
| (١٥,٠٠٠,٠٠٠) | (٧,٠٠٠,٠٠٠) | - | (٨,٠٠٠,٠٠٠) | - | - | توزيعات أرباح |
| ٦٠,٣٣٤,٣٣٢ | ٧,١٢٩,٧٠٩ | (٢,٩٧٨,٣١٩) | ١٨,٦٧٢,٩٣٢ | ٧,٥٠٠,٠٠٠ | ٣,٠٠٠,٠٠٠ | الرصيد كما في ٣١ كانون الأول ٢٠١٧ |

تعتبر الايضاحات المرفقة من ١ الى ٣٥ جزءا من هذه القوائم المالية

قائمة التدفقات النقدية للسنة المنتهية في ٣١ كانون الاول ٢٠١٨

| ٢٠١٧ | ٢٠١٨ | إيضاحات | |
|--------------|--------------|---------|---|
| دينار | دينار | | |
| ٧,٩٠٩,٧٧٧ | ٣,٩٠٣,٩٦٧ | | الأنشطة التشغيلية |
| | | | ربح السنة قبل ضريبة الدخل |
| | | | تعديلات: |
| ١٢,٣٥٦,٦٦٧ | ١٢,٣٤٨,٦٠٩ | ٣ | استهلاكات |
| - | ١١,٩٨٧,٧١٣ | ٣ | خسائر التبدلي في قيمة ممتلكات والآلات ومعدات |
| ١,٨٥٥,٤٨٤ | ٢,١٠٧,١٣٩ | ٩ | مخصص مخزون بطيء الحركة |
| ٨٣٦,٥٨٢ | ٨٣٩,٦٤٩ | ١٤ | مخصص تعويض نهاية الخدمة للموظفين |
| ٢٢٥,٤٠٠ | ١٠٥,٢٢٧ | ١٦ | مخصص إجازات الموظفين |
| ٣,٠٩٢,٠٩٢ | ٢,٢٣٠,٠٠٠ | ١٦ | مخصص إنهاء خدمات موظفين |
| (١,٠٠٨,٧٣٥) | - | ٢٣ | أرباح بيع وقود محطات متقاعد |
| (٤٣,٥٦٩) | (٢٢,٨٩٦) | ٢٣ | أرباح استبعاد ممتلكات وآلات ومعدات |
| ١٠,٤٣٨,٨٨٣ | (٩٤٩,٥٠٢) | ١١ و ١٠ | (الوفر في) مخصص خسائر ائتمانية متوقعة |
| ١,٠٥١,٤٦٠ | ٨٦٥,٤٧٢ | ٢٦ | خسائر فروقات العملات الأجنبية، بالصافي |
| ١٧,٤٢٢ | ٤٢,١٦٨ | ٦ | حصة الشركة من خسارة شركة حليفة |
| (١٥,١٤٨) | (٢٢١) | | إيراد فوائد |
| ٧,٧٠٣,٨٤٧ | ٦,٧٦٣,٤٩٨ | | تكاليف تمويل |
| | | | تغيرات رأس المال العامل: |
| (٤,٣١٩,٢٩٠) | (٣٨,٢٨٣,٦٦٩) | | ذمم مدينة |
| ٢٧١,٢٧٩ | (٥٤٣,٢٠٠) | | أرصدة مدينة أخرى |
| (١,٥٦٢,٠١٩) | ٤٦٢,٤٣٣ | | مخزون |
| ١٨,١٤٩,٠١١ | ٣٤,٢٢٠,٩٩٣ | | ذمم دائنة |
| ٩٧٨,٨٠٥ | (٢٩٥,٨٢٩) | | أرصدة دائنة أخرى |
| (٧٤,٠٣٥) | (٦٦,٤٥٣) | ١٦ | المدفوع من مخصص إجازات الموظفين |
| (٨٥٧,٢٣٦) | (٥٧٢,٢٨٧) | ١٤ | المدفوع من مخصص تعويض نهاية الخدمة للموظفين |
| (١,٩٦٥,٣٠٠) | (١,١٦٢,٥٦٢) | ١٦ | المدفوع من مخصص إنهاء خدمات موظفين |
| (١,٤١١,٦١٤) | (٧٦٤,٧١٥) | ٧ | ضريبة الدخل المدفوعة |
| ٥٣,٣٣٤,٧٦٣ | ٣٣,٢١٥,٥٣٤ | | صافي التدفق النقدي من الأنشطة التشغيلية |
| | | | الأنشطة الاستثمارية |
| (١,٣٧٦,٨١٩) | (٢,٥٨٠,٩٨٩) | | إضافات على ممتلكات وآلات ومعدات ومشاريع تحت التنفيذ |
| ٨٧,٧٤١ | ٣١,٧٠٧ | | المتحصل من بيع ممتلكات وآلات ومعدات |
| ٨٠٣,٩٥١ | ٢,١٦١,٧١٨ | | المتحصل من بيع وقود محطات متقاعد |
| ١٥,١٤٨ | ٢٢١ | | فوائد مقبوضة |
| (٤٦٩,٩٧٩) | (٣٨٧,٣٤٣) | | صافي التدفق النقدي المستخدم في الأنشطة الاستثمارية |
| | | | الأنشطة التمويلية |
| (٢٥,٩٨٣,٢٣٤) | (٣٠,٦٦٢,٤٧٠) | | تسديدات قروض |
| ٤,٢٦٠,٠٠٠ | - | | مسحوبات قروض |
| (١٥,٠٠٠,٠٠٠) | (١٥,٠٠٠,٠٠٠) | | توزيعات أرباح مدفوعة |
| (٧,٢٤٣,٨٣٣) | (٦,٤٦٨,٧٧٣) | | فوائد مدفوعة |
| (٤٣,٩٦٧,٠٦٧) | (٥٢,١٣١,٢٤٣) | | صافي التدفق النقدي المستخدم في الأنشطة التمويلية |
| ٨,٨٩٧,٧١٧ | (١٩,٣٠٣,٠٥٢) | | صافي (النقص) الزيادة في النقد وما في حكمه |
| ٩,٥٢٨ | ٦٦٩ | | تأثير تغيير أسعار الصرف على النقد وما في حكمه |
| (٣٥,٧٨٣,٤٤٧) | (٢٦,٨٧٦,٢٠٢) | | النقد وما في حكمه كما في أول كانون الثاني |
| (٢٦,٨٧٦,٢٠٢) | (٤٦,١٧٨,٥٨٥) | ٢٨ | النقد وما في حكمه كما في ٣١ كانون الأول |

تعتبر الايضاحات المرفقة من ١ الى ٣٥ جزءا من هذه القوائم المالية

إيضاحات حول القوائم المالية ٣١ كانون الأول ٢٠١٨

(١) عام

تم تسجيل شركة توليد الكهرباء المركزية المساهمة العامة المحدودة («الشركة») وفقاً لأحكام قانون الشركات رقم (٢٢) لسنة ١٩٩٧ وتنفيذاً لقرار مجلس الوزراء بتاريخ ٤ تشرين الأول ١٩٩٧ والخاص بتأسيس شركة منفصلة عن شركة الكهرباء الوطنية لتتولى نشاط التوليد الكهربائي، وهو النشاط الأساسي الذي تمارسه الشركة.

سجلت الشركة لدى وزارة الصناعة والتجارة في سجل الشركات المساهمة العامة تحت رقم (٣٣٤) بتاريخ ١٢ شباط ١٩٩٨ وبدأت نشاطها الصناعي والتجاري بتاريخ ١ كانون الثاني ١٩٩٩.

قامت حكومة المملكة الأردنية الهاشمية خلال عام ٢٠٠٧، بموجب مبادرات الخوصصة المتعلقة بالقطاع الكهربائي، ببيع ٥١% من حصصها في الشركة إلى شركة إنارة لاستثمارات الطاقة المساهمة الخاصة، وقد قامت أيضاً ببيع ما نسبته ٩% إلى المؤسسة العامة للضمان الاجتماعي. وبشكل مرتبط مع عمليتي الخوصصة والبيع قامت الشركة بتوقيع اتفاقيات جديدة لشراء الطاقة مع شركة الكهرباء الوطنية.

تم إقرار القوائم المالية من قبل مجلس إدارة الشركة في جلسته المنعقدة بتاريخ ٢١ آذار ٢٠١٩ وتتطلب هذه القوائم المالية موافقة الهيئة العامة للمساهمين.

(١-٢) أسس إعداد القوائم المالية

- تم إعداد القوائم المالية وفقاً لمبدأ الكلفة التاريخية.
- تم إعداد القوائم المالية وفقاً لمعايير التقارير المالية الدولية الصادرة عن مجلس معايير المحاسبة الدولية.
- تم إظهار القوائم المالية بالدينار الأردني والتي تمثل العملة الرئيسية للشركة.

(٢-٢) التغييرات في السياسات المحاسبية

ان السياسات المحاسبية المتبعة في اعداد القوائم المالية متفقة مع تلك التي اتبعت في اعداد القوائم المالية للسنة المنتهية في ٣١ كانون الأول ٢٠١٧، باستثناء أن الشركة قامت بتطبيق التعديلات التالية ابتداءً من ١ كانون الثاني ٢٠١٨:

معيار التقارير المالية الدولي رقم (١٥) الإيرادات من العقود مع العملاء

يحل معيار التقارير المالية الدولي رقم (١٥) بدلاً من المعيار المحاسبي الدولي رقم (١١) عقود الإنشاءات ومعيار المحاسبة الدولي (١٨) الإيرادات والتفسيرات ذات الصلة وينطبق على جميع إيرادات عقود العملاء،

ما لم تكن هذه العقود في نطاق المعايير الأخرى. يحدد المعيار الجديد نموذجاً من خمس خطوات للاعتراف بالإيرادات الناتجة عن العقود مع العملاء. بموجب معيار التقارير المالية الدولي رقم (١٥) يتم الاعتراف بالإيرادات بقيمة تمثل المبلغ الذي تتوقع المنشأة أن تحققه مقابل نقل البضاعة أو تقديم الخدمات إلى العميل.

يتطلب المعيار من الشركات استخدام التقديرات، مع الأخذ بعين الاعتبار جميع الحقائق والظروف ذات الصلة عند تطبيق خطوات الاعتراف بالإيراد. كما يحدد المعيار المعالجة المحاسبية المتعلقة بالتكاليف الإضافية للحصول على العقد والتكاليف المباشرة المرتبطة بتنفيذ العقد.

قامت الشركة بتطبيق معيار التقارير المالية الدولي رقم (١٥) بطريقة التطبيق المعدل بأثر رجعي. إن أثر تطبيق معيار التقارير المالية الدولي (١٥) هو كما يلي:

(أ) تقديم الخدمات:

بموجب معيار التقارير المالية الدولي رقم (١٥)، ستستمر الشركة بالاعتراف بالإيرادات من الخدمات مع مرور الوقت وحسب الانجاز بطريقة مشابهة للسياسة المحاسبية السابقة، حيث أن العميل يقوم باستلام واستخدام الميزات والخدمات المقدمة من قبل الشركة في نفس الوقت.

(ب) تعديلات أخرى:

إضافة إلى التعديلات المذكورة أعلاه عند تطبيق معيار التقارير المالية الدولي رقم (١٥)، فإن البنود الأخرى من البيانات الرئيسية في القوائم المالية كالموجودات الضريبية المؤجلة والموجودات المتاحة للبيع والتزاماتها والأرباح والخسائر بعد ضريبة الدخل للسنة من العمليات المتوقفة والاستثمارات في الشركات الحليفة وكذلك حصة الشركة من أرباح شركات حليفة ومصرف ضريبة الدخل والأرباح المدورة، سوف يتم تعديلها حسب الضرورة. سيتم أيضاً تعديل اثر فروقات العملة الناتجة من العمليات الاجنبية. لم ينتج أي اثر عن تطبيق هذا المعيار على القوائم المالية للشركة.

معيار التقارير المالية الدولي رقم (٩) الادوات المالية

يحل معيار التقارير المالية الدولي رقم ٩ بدلاً من معيار المحاسبة الدولي رقم ٣٩ (الأدوات المالية: الاعتراف والقياس) اعتباراً من ١ كانون الثاني ٢٠١٨ لجميع الجوانب المحاسبية الثلاثة المتعلقة بالأدوات المالية: التصنيف والقياس والتدني في القيمة ومحاسبة التحوط.

قامت الشركة بتطبيق المرحلة الأولى من معيار التقارير المالية الدولي رقم ٩ الصادر عام ٢٠٠٩. وكان التطبيق المبدئي للمرحلة الأولى من المعيار في ١ كانون الثاني ٢٠١١. قامت الشركة بتطبيق المعيار بأثر رجعي وبما يتماشى مع معيار التقارير المالية الدولي رقم ٩ الادوات المالية، ولم تقم الشركة بتعديل ارقام المقارنة.

معيار التقارير المالية الدولي رقم ٩ يتطلب من الشركة تسجيل مخصص خسائر ائتمانية متوقعة على جميع أدوات الدين بالكلفة المطفأة.

استبدل معيار التقارير المالية الدولي رقم ٩ (الأدوات المالية) نموذج الخسارة الائتمانية المتكبدة وفقاً لمعيار المحاسبة الدولي رقم ٣٩ (الأدوات المالية: الاعتراف والقياس). وتضمن نموذجاً شاملاً لألية الاعتراف وتسجيل الخسائر الائتمانية المتوقعة وأطار محاسبة التحوط، ومتطلبات التصنيف والقياس.

التدني في القيمة

نتج عن تطبيق معيار التقارير المالية الدولي رقم ٩ (الأدوات المالية) تغيير المعالجة المحاسبية لتدني قيمة الموجودات المالية للشركة من خلال استبدال المعالجة المحاسبية من نموذج الخسائر الائتمانية المتكبدة إلى نموذج الخسائر الائتمانية المتوقعة.

قامت الشركة بتطبيق الطريقة المبسطة من المعيار لتسجيل الخسائر الائتمانية المتوقعة على جميع أدوات الدين، وحساب الخسائر الائتمانية المتوقعة على كامل عمر أدوات الدين. قامت الشركة بأعداد دراسة تستند إلى الخبرة التاريخية للخسارة الائتمانية مع الأخذ بعين الاعتبار العوامل المستقبلية الخاصة بالمدينين والبيئة الاقتصادية.

لم ينتج أثر جوهري عن تطبيق نموذج الخسائر الائتمانية المتوقعة على القوائم المالية للشركة.

تفسير رقم (٢٢) - لجنة تفسيرات معايير التقارير المالية الدولية - المعاملات بالعملات الأجنبية والدفعات المقدمة

يوضح هذا التفسير أنه عند تحديد سعر الصرف السائد الذي سيستخدم عند الاعتراف الأولي المتعلق بأصل أو مصروف أو دخل (أو جزء منه) أو عند إلغاء الاعتراف بأصل أو التزام غير نقدي متعلق بدفعات مقدمة، فإن تاريخ المعاملة هو التاريخ الذي تقوم فيه المنشأة بالاعتراف الأولي بالأصل أو الالتزام غير النقدي الذي نشأت عنه تلك الدفعات المقدمة. في حالة وجود عدة دفعات مقدمة، فإن الشركة تحدد تاريخ لكل معاملة دفعات مقدمة .

لم ينتج أي أثر عن تطبيق هذه التعديلات على القوائم المالية للشركة .

تعديلات على معيار المحاسبة الدولي رقم (٤٠) - تحويلات الاستثمارات العقارية

توضح هذه التعديلات متى يجب على الشركة تحويل (إعادة تصنيف) العقارات بما فيها العقارات تحت التنفيذ أو التطوير إلى أو من بند الاستثمارات العقارية. تنص التعديلات ان التغيير في استخدام العقار يحدث عند توفر متطلبات تعريف الاستثمارات العقارية (او في حال لم تعد متطلبات التعريف متوفرة) ويكون هناك دليل على التغيير في الاستخدام. إن مجرد التغيير في نية الإدارة لاستخدام العقار لا يمثل دليل على التغيير في الاستخدام.

لم ينتج أي أثر عن تطبيق هذه التعديلات على القوائم المالية للشركة.

تعديلات على معيار التقارير المالية رقم (٢) - تصنيف وقياس معاملات الدفع على أساس الأسهم

قام مجلس معايير المحاسبة الدولية بإصدار تعديلات على معيار التقارير المالية رقم (٢) - الدفع على أساس الأسهم- بحيث تشمل هذه التعديلات ثلاثة أمور رئيسية: تأثير شروط الاستحقاق على قياس المعاملة الدفع على

أساس الأسهم مقابل النقد، وتصنيف معاملة الدفع على أساس الأسهم مع خيار التسوية مقابل التزامات الضريبة ومحاسبة التعديلات على أحكام وشروط معاملة الدفع على أساس الأسهم التي تغير تصنيفها من معاملة دفع على أساس الأسهم مقابل النقد إلى معاملة دفع على أساس الأسهم مقابل أدوات حقوق الملكية. عند تطبيق التعديلات لا يجب على الشركة تعديل الفترات السابقة ، ولكن يسمح بتطبيقها باثر رجعي إذا تم تطبيق جميع التعديلات الثلاثة والأمور الأخرى. لم ينتج أي اثر عن تطبيق هذه التعديلات على القوائم المالية للشركة.

تعديلات على معيار التقارير المالية رقم (٤) - تطبيق معيار التقارير المالية رقم (٩) «الادوات المالية» مع معيار التقارير المالية رقم (٤) «عقود التأمين»

تم إصدار تعديلات على معيار التقارير المالية رقم (٤) لمعالجة الأمور التي قد تنتج من تطبيق معيار التقارير المالية رقم (٩) قبل معيار التقارير المالية الجديد لعقود التأمين رقم (١٧) بدلاً من معيار التقارير المالية رقم (٤). تقدم التعديلات خيارين بديلين للمنشآت التي تصدر عقود خاضعة لمعيار التقارير المالية رقم (٤): استثناء مؤقت من تطبيق معيار التقارير المالية رقم (٩) او السماح للمنشأة التي تطبق معيار التقارير المالية رقم (٩) بإعادة تصنيف الربح أو الخسارة الناتجة عن هذه الموجودات المالية خلال الفترة من الأرباح والخسائر الى الدخل الشامل كما لو أن المنشأة طبقت معيار المحاسبة الدولي رقم (٣٩) على هذه الموجودات المالية. لم ينتج أي اثر عن تطبيق هذه التعديلات على القوائم المالية للشركة.

تعديلات على معيار المحاسبة الدولي رقم (٢٨) الاستثمار في شركات الحليفة ومشاريع مشتركة - قياس الاستثمارات بالقيمة العادلة من خلال الأرباح والخسائر

توضح هذه التعديلات انه اذا كانت المنشأة مشروع او شركة يمكن لها عند الاعتراف المبدئي بالاستثمار قياس الاستثمار في شركة حليفة او مشروع مشترك بالقيمة العادلة من خلال الأرباح و الخسائر. اذا كانت المنشأة ليست منشأة استثمارية ولها حصة في شركة حليفة او مشروع مشترك والتي بدورها هي منشأة استثمارية يمكن للمنشأة عند تطبيق طريقة حقوق الملكية إبقاء القيمة العادلة المطبقة من قبل الشركة الحليفة او المشروع المشترك (التي بدورها هي منشأة استثمارية) على الحصة في الاستثمار في الشركة الحليفة او المشروع المشترك للشركة التابعة. يتم الاختيار لكل استثمار في شركة حليفة او مشروع مشترك كل على حدى في اخر تاريخ عند:

- الاعتراف المبدئي بالاستثمار في شركة حليفة او مشروع مشترك.
- الشركة الحليفة او المشروع المشترك يصبح منشأة استثمارية.
- الشركة الحليفة او المشروع المشترك للمنشأة الاستثمارية يصبح الشركة الأم.
- لم ينتج أي اثر عن تطبيق هذه التعديلات على القوائم المالية للشركة.

(٢-٣) أهم التقديرات المحاسبية والفرضيات

إن إعداد القوائم المالية وتطبيق السياسات المحاسبية يتطلب من إدارة الشركة القيام بتقديرات واجتهادات تؤثر على مبالغ الموجودات والمطلوبات والإفصاح عن الالتزامات المحتملة. إن هذه التقديرات والاجتهادات تؤثر أيضاً على الإيرادات والمصاريف والمخصصات وبشكل خاص يتطلب من إدارة الشركة القيام بأحكام واجتهادات هامة لتقدير مبالغ وأوقات التدفقات النقدية المستقبلية الناجمة عن اوضاع وظروف تلك التقديرات في المستقبل. إن التقديرات المذكورة مبنية بالضرورة على فرضيات وعوامل متعددة لها درجات متفاوتة من التقدير وعدم التيقن وإن النتائج الفعلية قد تختلف عن التقديرات وذلك نتيجة التغيرات في المستقبل في أوضاع وظروف تلك المخصصات.

العمر الإنتاجي للممتلكات والآلات والمعدات

تقوم إدارة الشركة بتقدير الاعمار الإنتاجية للممتلكات والآلات والمعدات لغايات احتساب الإستهلاك اعتماداً على الاستخدام المتوقع لهذه الموجودات. يتم تعديل مصروف الاستهلاك المستقبلي إذا كان في اعتقاد الادارة أن الاعمار الإنتاجية تختلف عن التقديرات السابقة.

مخصص ضريبة الدخل

تقوم إدارة الشركة بإحتساب مصروف الضريبة للسنة بالإعتماد على تقديرات معقولة لنتائج التدقيق المحتملة من خلال دائرة ضريبة الدخل والمبيعات، وتعتمد قيمة مخصص الضريبة على عوامل متنوعة مثل خبرة الشركة من تدقيق ضريبة السنوات السابقة. إضافة إلى ذلك، فإن الشركة تقوم بتعيين مستشار ضريبي مستقل لمراجعة احتساب مخصص الضريبة.

يتم الاعتراف بالموجودات الضريبية المؤجلة لكافة الفروقات الزمنية المؤقتة القابلة للاقتطاع كمصاريف وخسائر غير مقبولة ضريبياً والتي من المرجح ان يتضمنها الربح الخاضع للضريبة. إن تحديد قيمة الموجودات الضريبية المؤجلة والتي يمكن الاعتراف بها على أساس التوقيت المحتمل ومستوى الأرباح المستقبلية الخاضعة للضريبة يتطلب رأي وحكم إدارة الشركة. إن تفاصيل مخصص ضريبة الدخل مبينة في إيضاح (٧).

مخصص تفكيك وإزالة ممتلكات ومعدات

تقوم إدارة الشركة بإحتساب مخصص تفكيك وإزالة ممتلكات ومعدات بناء على المصاريف المستقبلية المتوقعة مخصومة إلى القيمة الحالية. يتم تسجيل هذا المخصص كجزء من تكلفة الممتلكات والمعدات. يتم إثبات التغيرات التي تطرأ على المخصص نتيجة لإعادة التقدير أو تغير أسعار الخصم أو التغير في التوقيت المتوقع للمصاريف الخاصة بالممتلكات والمعدات كتعديل على القيم الدفترية لهذه الممتلكات ويتم استهلاكها على مدى العمر الإنتاجي المتبقي لها، وخلافاً لذلك يتم الاعتراف بهذه التغيرات في قائمة الأرباح أو الخسائر.

يتم إطفاء الخصم في قائمة الأرباح أو الخسائر كجزء من تكاليف التمويل.

مخصص تعويض نهاية الخدمة

يتم قياس مخصص تعويض نهاية الخدمة باستخدام طريقة الوحدة الإضافية التقديرية والمحتسبة من قبل خبير اكتواري. إن جميع الإفتراضات الإكتوارية مبيّنة في إيضاح (١٤).

مخصص الخسائر الائتمانية المتوقعة

يتم مراجعة الخسائر الائتمانية المتوقعة على الذمم المدينة وفقاً للأسلوب المبسط وضمن أسس وفرضيات معتمدة من قبل إدارة الشركة لتقدير المخصص الواجب تكوينه بموجب متطلبات المعايير المالية الدولية.

(٤-٢) ملخص السياسات المحاسبية الهامة

ممتلكات وآلات ومعدات

يتم إثبات جميع الممتلكات والآلات والمعدات بالكلفة بعد تنزيل الاستهلاك المتراكم وأي مخصص مقابل التذني في القيمة ولا يتم استهلاك الأراضي.

يحتسب الاستهلاك على جميع الممتلكات والآلات والمعدات باستخدام طريقة القسط الثابت، تم تقدير نسب الاستهلاك حسب الأعمار الإنتاجية المقدرة كما يلي:

| % | |
|---------|--------------------------|
| ١٠ - ٢ | مباني |
| ١٤ - ٣ | وحدات توليد بخارية |
| ١٣ - ٤ | وحدات توليد غازية |
| ٢ | وحدات توليد بطاقة الرياح |
| ٢٠ | أجهزة حاسوب |
| ٢٠ | مركبات |
| ٢٠ - ١٠ | معدات |
| ٢٠ - ٧ | أدوات |
| ١٠ | اثاث ومعدات مكتبية |

تتم مراجعة القيمة الدفترية للممتلكات والآلات والمعدات بشكل دوري وفي حال وجود أحداث أو تغيرات في الظروف السائدة تشير إلى أن الموجودات مسجلة بقيمة أعلى من تلك التي يمكن استردادها يتم تخفيض قيمة هذه الموجودات إلى القيمة التي يمكن استردادها ويتم قيد التذني بتخفيض قيمة الممتلكات والمعدات والذي يدرج في قائمة الأرباح أو الخسائر للسنة.

مشاريع تحت التنفيذ

تظهر المشاريع تحت التنفيذ بالكلفة وتتضمن كلفة الإنشاءات والمعدات والمصاريف المباشرة ولا يتم استهلاكها لحين تصبح جاهزة للاستخدام.

تكاليف تفكيك وإزالة ممتلكات ومعدات

يتم إثبات مخصص تفكيك وإزالة ممتلكات ومعدات بناء على المصاريف المستقبلية المتوقعة مخصصة إلى القيمة الحالية. يتم تسجيل هذا المخصص كجزء من تكلفة الممتلكات والمعدات. يتم إثبات التغيرات التي تطرأ على المخصص نتيجة لإعادة التقدير أو تغير أسعار الخصم أو التغير في التوقيت المتوقع للمصاريف الخاصة بالممتلكات والمعدات كتعديل على القيم الدفترية لهذه الممتلكات ويتم استهلاكها على مدى العمر الإنتاجي المتبقي لها، وخلافاً لذلك يتم الاعتراف بهذه التغيرات في قائمة الأرباح أو الخسائر. يتم إطفاء الخصم في قائمة الأرباح أو الخسائر كجزء من تكاليف التمويل.

استثمارات في شركات حليفة

الشركات الحليفة هي تلك الشركات التي تمارس فيها الشركة تأثيراً فعالاً على القرارات المتعلقة بالسياسات المالية والتشغيلية، وغير محتفظ بها للمتاجرة وتظهر الاستثمارات في الشركات الحليفة بموجب طريقة حقوق الملكية.

تظهر الاستثمارات في الشركات الحليفة ضمن قائمة المركز المالي بالكلفة، بالإضافة إلى حصة الشركة من التغيرات في صافي موجودات الشركة الحليفة. يتم تسجيل حصة الشركة من أرباح الشركات الحليفة في قائمة الأرباح أو الخسائر. في حال وجود تغير على حقوق ملكية الشركة الحليفة فإنه يتم إظهار هذه التغيرات إن وجدت في قائمة التغيرات في حقوق الملكية للشركة. يتم استبعاد الأرباح والخسائر الناتجة عن المعاملات بين الشركة والشركات الحليفة بحدود حصة الشركة في الشركات الحليفة.

مخزون

يظهر المخزون بسعر الكلفة أو صافي القيمة القابلة للتحقق، أيهما أقل.

تمثل كلفة المخزون جميع تكاليف الشراء والتحويل وأيئة تكاليف أخرى لتجهيز المخزون في موقعه الحالي وحالته الحالية وتحدد الكلفة باتباع طريقة متوسط الكلفة المرجح، باستثناء المخزون التشغيلي للوقود والذي تحدد كلفته باتباع طريقة الوارد أولاً صادر أولاً.

يتم احتساب مخصص مخزون بطيء الحركة لقطع الغيار الراكدة لمدة خمس سنوات على أساس العمر الإنتاجي المتبقي لوحدات التوليد الخاصة بتلك القطع ويتم احتساب مخصص مخزون بطيء الحركة للمواد العامة الراكدة لمدة خمس سنوات بنسبة ٥٠٪ سنوياً.

ذمم مدينة

تظهر الذمم المدينة بمبلغ الفاتورة الأصلي بعد تنزيل مخصص الخسائر الائتمانية المتوقعة، قامت الشركة بتطبيق الطريقة المبسطة من معيار التقارير المالية الدولي رقم (٩) (الأدوات المالية) لتسجيل الخسائر الائتمانية المتوقعة على جميع أدوات الدين، وحساب الخسائر الائتمانية المتوقعة على كامل عمر أدوات الدين. قامت الشركة بإعداد دراسة تستند إلى الخبرة التاريخية للخسارة الائتمانية مع الأخذ بعين الاعتبار العوامل المستقبلية الخاصة بالمدينين والبيئة الاقتصادية.

النقد وما في حكمه

لغرض اعداد قائمة التدفقات النقدية فإن النقد وما في حكمه يشتمل على النقد في الصندوق وأرصدة لدى البنوك وودائع قصيرة الأجل والتي لديها تواريخ استحقاق ثلاثة أشهر أو أقل بعد تنزيل ارصدة البنوك الدائنة.

قروض

يتم الاعتراف بالقروض بالقيمة العادلة للمبالغ المستلمة بعد تنزيل تكاليف الاقتراض المباشرة. بعد الاعتراف الأولي، تقاس القروض بالتكلفة المطفأة. ويتم الاعتراف بالأرباح أو الخسائر في قائمة الأرباح أو الخسائر عند سداد المطلوبات.

تتم رسملة تكاليف الاقتراض المباشرة المتعلقة بشراء أو إنشاء أو إنتاج أصل والذي يتطلب بالضرورة فترة طويلة ليصبح جاهزاً للاستخدام المستهدف او للبيع كجزء من تكاليف ذلك الأصل. إن تكاليف الاقتراض الأخرى تدرج كمصروفات في الفترة التي تكبدت فيها. تتكون تكاليف الاقتراض من الفوائد والتكاليف الأخرى التي تتكبدتها المجموعة فيما يتعلق بالحصول على قروض.

مخصص تعويض نهاية الخدمة

يتم احتساب مخصص تعويض نهاية الخدمة بناء على قرار مجلس الادارة رقم (٨٩) لسنة ٢٠٠٠ ويحتسب عن مدة الخدمة المتراكمة على اساس اخر راتب وعلاوات تقاضاها الموظف مضروباً في مدة الخدمة المتراكمة مطروحا منها الاشتراكات الدورية التي تدفعها الشركة الى المؤسسة العامة للضمان الاجتماعي عن مدة الخدمة ولغاية تاريخ قائمة المركز المالي. يتم تحديد الالتزام المترتب على الشركة من قبل خبير اکتواري.

ذمم دائنة ومستحقات

يتم اثبات المطلوبات للمبالغ المستحقة السداد في المستقبل للبضائع او الخدمات المستلمة سواء تمت او لم تتم المطالبة بها من قبل المورد.

مخصصات

يتم الاعتراف بالمخصصات اذا كان على الشركة التزام (قانوني أو فعلي) ناتج على حدث سابق وكانت تكلفة تسوية الالتزام محتملة وقابلة للتقدير والقياس بشكل يمكن الاعتماد عليه.

إثبات الإيراد

إن معظم إيرادات الشركة تدرج ضمن معيار التقارير المالية رقم (١٥) «الإيرادات من العقود مع العملاء» حيث تقوم الشركة بإثبات الإيرادات كما يلي:

تتحقق إيرادات توليد الطاقة الكهربائية من خلال استخدام المحطات لتوليد الطاقة الكهربائية خلال الفترة التي تكون فيها الاستطاعة الكهربائية متوفرة في محطات التوليد وذلك حسب اتفاقيات شراء الطاقة مع شركة الكهرباء الوطنية.

إثبات المصاريف

يتم إثبات المصاريف عند استحقاقها حسب مبدأ الاستحقاق.

تحوطات التدفقات النقدية

يتم الاعتراف بالجزء الفعّال من الربح أو الخسارة من أداة التحوط في قائمة الدخل الشامل، ويتم الاعتراف بالجزء غير الفعّال مباشرة في قائمة الأرباح أو الخسائر.

يتم تحويل المبالغ التي تم تسجيلها في قائمة الدخل الشامل إلى قائمة الأرباح أو الخسائر عندما تؤثر عملية التحوط على الأرباح أو الخسائر، كالإعتراف بمصروف الفوائد في قائمة الأرباح أو الخسائر. عندما يتعلق البند المتحوط له بكلفة موجودات غير مالية أو مطلوبات غير مالية، فإنه يتم تحويل المبالغ المعترف بها في قائمة الدخل الشامل إلى التكلفة الأساسية للموجودات أو المطلوبات غير المالية.

إذا لم يعد من المحتمل حدوث العملية المتوقعة، يتم تحويل المبالغ المتراكمة التي تم الإعتراف بها مسبقاً في قائمة الدخل الشامل إلى قائمة الأرباح أو الخسائر. إذا تم بيع أو إنتهاء فترة عقد أداة التحوط من دون إستبدالها أو تمديد فترتها أو إذا تم إلغائها كإداة تحوط، فإن المبالغ المتراكمة التي تم الإعتراف بها مسبقاً في قائمة الدخل الشامل تبقى في قائمة الدخل الشامل حتى تؤثر العملية المتوقعة أو الالتزام القائم على الأرباح أو الخسائر.

ضريبة الدخل

تمثل مصاريف الضرائب مبالغ الضريبة المستحقة والضرائب المؤجلة.

تحسب مصاريف الضرائب المستحقة على أساس الأرباح الخاضعة للضريبة، وتختلف الأرباح الخاضعة للضريبة عن الأرباح المعلنة في القوائم المالية لان الأرباح المعلنة تشمل إيرادات غير خاضعة للضريبة او مصاريف غير قابلة للتنزيل في السنة المالية وانما في سنوات لاحقة او الخسائر المتراكمة المقبولة ضريبياً أو بنود ليست خاضعة او مقبولة للتنزيل لاغراض ضريبية.

تحسب الضرائب بموجب النسب الضريبية المقررة بموجب القوانين والانظمة والتعليمات وحسب معيار المحاسبة الدولي رقم (١٢).

إن الضرائب المؤجلة هي الضرائب المتوقع دفعها او استردادها نتيجة الفروقات الزمنية المؤقتة بين قيمة الموجودات او المطلوبات في تاريخ القوائم المالية والقيمة التي يتم احتساب الربح الضريبي على اساسها.

يتم احتساب الضرائب المؤجلة باستخدام طريقة الالتزام بالقوائم المالية وتحتسب الضرائب المؤجلة وفقاً للنسب الضريبية التي يتوقع تطبيقها عند تسوية الالتزام الضريبي او تحقيق الموجودات الضريبية المؤجلة. تتم مراجعة رصيد الموجودات الضريبية المؤجلة في تاريخ القوائم المالية ويتم تخفيضها في حالة توقع عدم امكانية الاستفادة من تلك الموجودات الضريبية جزئياً او كلياً.

تدني الموجودات غير المالية

تقوم الشركة بتاريخ إعداد التقارير المالية بتقييم فيما إذا كان هناك دليل بأن الأصل قد انخفضت قيمته. إذا وجد أي دليل على ذلك، أو عندما يتطلب إجراء اختبار سنوي للانخفاض في القيمة، تقوم الشركة بتقييم المبلغ الممكن تحصيله للأصل. إن مبلغ الأصل الممكن تحصيله هو القيمة العادلة للأصل أو وحدة توليد النقد ناقصاً تكاليف البيع وقيمه المستخدمة أيهما أعلى ويتم تحديده للأصل الفردي، إلا إذا كان الأصل لا يولد تدفقات نقدية داخلية مستقلة إلى حد كبير عن تلك الناتجة من الموجودات الأخرى أو موجودات الشركة. عندما يتجاوز المبلغ المدرج للأصل أو وحدة توليد النقد المبلغ الممكن تحصيله، يعتبر الأصل منخفضاً ويتم تخفيضه إلى المبلغ الممكن تحصيله. أثناء تقييم القيمة العادلة المستخدمة، يتم خصم التدفقات النقدية المستقبلية للقيمة العادلة الحالية لها باستخدام سعر خصم ما قبل الضريبة والذي يعكس تقييمات السوق الحالية للقيمة الزمنية للأموال والمخاطر المحددة للأصل. أثناء تحديد القيمة العادلة ناقصاً تكاليف البيع، تؤخذ المعاملات الحديثة في السوق في الاعتبار إذا كانت متوفرة. وإذا لم يكن ممكناً تحديد مثل تلك المعاملات، يتم استخدام نموذج التقييم المناسب. يتم تثبيت هذه الاحتسابات بمضاعفات تقييم أسعار أسهم الشركات التابعة المتداولة أو مؤشرات القيمة العادلة المتوفرة الأخرى.

التدني في الموجودات المالية

تقوم المجموعة بإجراء تقييم بتاريخ إعداد القوائم المالية لتحديد فيما إذا كان يوجد دليل موضوعي بأن أحد الأصول المالية أو مجموعة أصول مالية قد تعرضت لانخفاض دائم في قيمتها. يتم اعتبار قيمة أحد الأصول المالية أو مجموعة أصول مالية قد انخفضت، فقط في حالة وجود دليل موضوعي لانخفاض القيمة كنتيجة لحدث أو أكثر والتي حصلت بعد التثبيت الأولي للموجودات (حصول «حدث خسارة») ولهذا الحدث تأثير على التدفقات النقدية المستقبلية المتوقعة لأحد الأصول المالية أو مجموعة أصول مالية التي من الممكن تقديرها بشكل معقول. يمكن أن يتضمن دليل الانخفاض الدائم مؤشرات على أن المقترض أو مجموعة من المقترضين يواجهون صعوبة مالية كبيرة أو إهمال أو تقصير في دفعات الفوائد أو المبلغ الأساسي ومن المرجح أنهم سيتعرضون للإفلاس أو إعادة هيكلة مالية أخرى وعندما تشير البيانات الملحوظة إلى وجود انخفاض يمكن قياسه في التدفقات النقدية المستقبلية المقدره مثل التغيرات في الأوضاع الاقتصادية المرتبطة بالتقشير.

في تقدير ادارة الشركة فإنه لا يوجد اي مؤشرات على تدني قيمة الموجودات المالية خلال عامي ٢٠١٨ و٢٠١٧.

العملات الأجنبية

يتم تسجيل المعاملات التي تتم بالعملات الأجنبية خلال السنة بأسعار الصرف السائدة في تاريخ إجراء المعاملات، كما يتم تحويل أرصدة الموجودات والمطلوبات بالعملات الأجنبية بأسعار الصرف السائدة بتاريخ قائمة المركز المالي.

يتم تسجيل الأرباح والخسائر الناتجة عن تحويل العملات الأجنبية في قائمة الأرباح أو الخسائر.

القيمة العادلة

تقوم الشركة بقياس الأدوات المالية بالقيمة العادلة بتاريخ القوائم المالية كما يتم الإفصاح عنها في (إيضاح ٣٣). تمثل القيمة العادلة السعر الذي سيتم الحصول عليه عند بيع الموجودات أو الذي سيتم دفعه لنقل إلتزام في معاملة منظمة بين المشاركين في السوق بتاريخ القياس.

يتم قياس القيمة العادلة بناءً على فرضية أن عملية بيع الموجودات أو تسوية الإلتزام تتم من خلال الأسواق الرئيسية للموجودات والمطلوبات. في حال غياب السوق الرئيسي، يتم استخدام السوق الأكثر ملاءمة للموجودات أو المطلوبات. تحتاج الشركة لامتلاك فرص الوصول للسوق الرئيسي أو السوق الأكثر ملاءمة.

تقوم الشركة بقياس القيمة العادلة للموجودات والمطلوبات باستخدام الافتراضات المستخدمة من المشاركين في السوق عند تسعير الموجودات أو المطلوبات على افتراض أن المشاركين في السوق يتصرفون وفقاً لمصلحتهم الإقتصادية.

إن قياس القيمة العادلة للموجودات غير المالية يأخذ بعين الاعتبار قدرة المشاركين في السوق على توليد المنافع الإقتصادية من خلال استخدام الموجودات بأفضل طريقة أو بيعه لمشارك آخر سيستخدم الموجودات بأفضل طريقة.

تقوم الشركة باستخدام أساليب تقييم ملائمة وتتناسب مع الظروف وتوفر المعلومات الكافية لقياس القيمة العادلة وتوضيح استخدام المدخلات الممكنة ملاحظتها بشكل مباشر وتقليل استخدام المدخلات الممكنة ملاحظتها بشكل غير مباشر.

تقوم الشركة باستخدام الترتيب التالي لأساليب وبدائل التقييم وذلك في تحديد وعرض القيمة العادلة للأدوات المالية:

جميع الموجودات والمطلوبات التي يتم استخدام القيمة العادلة لقياسها أو تم الإفصاح عنها في القوائم المالية أو تم شطبها باستخدام المستويات التالية للقيمة العادلة، وبناءً على أدنى مستوى للمدخلات التي لديها تأثير مهم لقياس القيمة العادلة ككل:

- **المستوى الأول:** الأسعار السوقية المعلنة في الأسواق الفعالة للموجودات والمطلوبات المشابهة.
- **المستوى الثاني:** تقنيات تقييم تأخذ في الاعتبار المدخلات ذات التأثير المهم على القيمة العادلة ويمكن ملاحظتها بشكل مباشر أو غير مباشر.

• **المستوى الثالث:** تقنيات تقييم حيث تستخدم مدخلات لها تأثير مهم على القيمة العادلة ولكنها ليست مبنية على معلومات في السوق يمكن ملاحظتها.

تقوم الشركة بتحديد إذا ما تم تحويل أي من الموجودات والمطلوبات ما بين مستويات القيمة العادلة من خلال إعادة تقييم التصنيفات (بناءً على أدنى مستوى للمدخلات ذات الأثر الجوهرية على قياس القيمة العادلة ككل) في نهاية كل فترة مالية.

لغايات إيضاح القيمة العادلة، تقوم الشركة بتحديد تصنيفات الموجودات والمطلوبات حسب طبيعتها ومخاطر الموجودات أو المطلوبات ومستوى القيمة العادلة.

معلومات القطاعات

تقوم الشركة بعمل تحليل قطاعي لأعراض تسجيل المراجعة الضريبية حيث أن الشركة خاضعة بنسبة ضريبة دخل مختلفة فيما يتعلق بالعقبة.

التقاص

يتم اجراء تقاص بين الموجودات المالية والمطلوبات المالية وإظهار المبلغ الصافي في قائمة المركز المالي فقط عندما تتوفر الحقوق القانونية الملزمة وكذلك عندما يتم تسويتها على أساس التقاص او يكون تحقق الموجودات وتسوية المطلوبات في نفس الوقت.

(٣) ممتلكات وآلات ومعدات

| المجموع | أثاث ومعدات مكتبية | أدوات | معدات | مركبات | أجهزة حاسوب | وحدات توليد بطاقة الرياح | وحدات توليد ديزل | وحدات توليد غازية | وحدات توليد بخارية | أراضي ومباني | دينار | دينار | دينار | دينار | دينار | دينار | دينار | دينار | دينار | |
|--------------|--------------------|-----------|-----------|-----------|-------------|--------------------------|------------------|-------------------|--------------------|--------------|-------|-------|-------|-------|-------|-------|-------|-------|-------|--|
| | | | | | | | | | | | | دينار | دينار | دينار | دينار | دينار | دينار | دينار | دينار | دينار |
| ٧٠٥٤٦٠,٣٣٨ | ١٤٣٩,٤٢١ | ٢,٣١٧,٧٢٣ | ٤,٨٣١,٥٨٣ | ١٤٩٠,٣٣٨ | ١,٦٢٦,٦٨٧ | ٤٢٥,٤٠٧ | ٦ | ١٦٦,٢٠٨,٧٥٩ | ٣٩٨,٧٨٢,٧٩٥ | ١٢٨,٣٣٧,٦١٩ | | | | | | | | | | الكلفة: الرصيد كما في أول كانون الثاني ٢٠١٨ |
| ٢٩٧,٧٤٠ | ٨٤٠,٦٤٤ | ٤٢,٧٧٩ | ١٦٩,٢٣٧ | - | ١,٦٦٠ | - | - | - | - | - | | | | | | | | | | إضافات تحويلات من مشاريع تحت التنفيذ |
| ١,٩٥٥,٦٢٩ | - | - | - | - | - | - | - | - | ١,٩٥٥,٦٢٩ | - | | | | | | | | | | استيعادات |
| (٢٣٨,٣٦٣) | - | - | - | (٢٢٢,٤٢١) | (٧٩٧) | - | - | - | - | (١٥,١٤٥) | | | | | | | | | | الرصيد كما في ٣١ كانون الأول ٢٠١٨ |
| ٧٠٧,٤١٧,٥٣٤٤ | ١,٥٢٣,٤٨٥ | ٢,٣٦٠,٥٠٢ | ٥,٠٠٠,٨٢٠ | ١,٢٦٧,٩١٧ | ١,٦٣٧,٥٥٠ | ٤٢٥,٤٠٧ | ٦ | ١٦٦,٢٠٨,٧٥٩ | ٤٠٠,٧٣٨,٤٢٤ | ١٢٨,٣٣٧,٤١٤ | | | | | | | | | | الاستهلاك المتراكم: الرصيد كما في أول كانون الثاني ٢٠١٨ |
| ٥٧٣,٠٦٣,١٧٤ | ١,٢٥٠,١١٥ | ١,٥٠٨,٥٩٢ | ٤,١٢٣,٨٢٤ | ١,٤٠٧,٢٣٣ | ١,٤٦٣,٧٩٥ | ١٩٩,٧٨٣ | - | ١٢٩,٠٣٣,٣٦٨ | ٣٣٠,٨٨٠,٢٥٠ | ١٠٣,١٩٦,١٧٥ | | | | | | | | | | الرصيد كما في ٣١ كانون الثاني ٢٠١٨ |
| ١٢,٣٤٨,٦٠٩ | ٣٩,٨٦٨ | ١٦٤,٠٨٢ | ٢٢٢,٥٥٧ | ٣٧,٦٠٨ | ٦٨,٧٦٤ | ٩,٤٥٣ | - | ٤,١٤٤,٦٨٦ | ٥٨٠,٩٠٣,٠٨ | ١,٨٥٢,٢٨٣ | | | | | | | | | | استهلاك السنة التدني في قيمة ممتلكات ومعدات* استيعادات |
| ١١,٩٨٧,٧١٣ | - | - | - | - | - | - | - | ١١,٩٨٧,٧١٣ | - | - | | | | | | | | | | الرصيد كما في ٣١ كانون الأول ٢٠١٨ |
| (٢٢٩,٥٥١) | - | - | - | (٢٢٢,٤١٧) | (٣٨٥) | - | - | - | - | (٦,٧٥٠) | | | | | | | | | | صافي القيمة الدفترية: |
| ٥٩٧,٦١٩,٩٤٤ | ١,٢٨٩,٩٨٣ | ١,٦٧٢,٦٧٤ | ٤,١٣٤,٦٣١ | ١,٢٢٧,٤٢٣ | ١,٥٣٢,٧١٤ | ٢٠٨,٧٣٦ | - | ١٤٥,٦٦٥,٧٦٧ | ٣٣٦,٦٨٩,٥٥٨ | ١٠٥,٤٢,٢٤٨ | | | | | | | | | | صافي القيمة الدفترية: كما في ٣١ كانون الأول ٢٠١٨ |
| ١١,٣٠٥,٤٠٠ | ٢٣٣,٥٠٢ | ٦٨٧,٨٢٨ | ٦٥٤,٤٣٩ | ٤٥,٤٩٤ | ٩٥,٣٧٦ | ٢١٦,٦٧١ | ٦ | ٢١,٤٢,٩٩٢ | ٦٤,٠٤٨,٨٦٦ | ٢٣,٢٨٠,٢٢٦ | | | | | | | | | | كما في ٣١ كانون الأول ٢٠١٨ |

* يمثل التدني في قيمة الممتلكات والآلات والمعدات لعام ٢٠١٨ والبالغ ١١,٩٨٧,٧١٣ وبنسبة ١١,٩٨٧,٧١٣ من قيمة ممتلكات وآلات ومعدات إلى قيمتها القابلة للإسترداد. هذا وقد تم الاعتراف بخسائر التدني في قائمة الأرباح أو الخسائر كبنء منفصل. تم تحديد القيمة القابلة للإسترداد على أساس القيمة الحالية للتدفقات النقدية مخضومة على سعر فائدة ١٢,٥٪.

| المجموع | أثاث ومعدات مكتبية | أدوات | معدات | مركبات | أجهزة حاسوب | وحدات توليد بطاقة الرياح | وحدات توليد ديزل | وحدات توليد غازية | وحدات توليد بخارية | أراضي ومباني | ٢٠١٧ |
|--------------|--------------------|-----------|-----------|-----------|-------------|--------------------------|------------------|-------------------|--------------------|--------------|-------------------------------------|
| دينار | دينار | دينار | دينار | دينار | دينار | دينار | دينار | دينار | دينار | دينار | دينار |
| - | - | - | - | - | - | - | - | - | - | - | - |
| ٧٦٨,٤٦٤,١٣٣ | ١٤٤٨,٤٦٠ | ٢,٣٣٣,٦٨٢ | ٤,٧٧٧,٥٩٢ | ١,٦٥١,٠٨٢ | ١,٦١٩,١٥١ | ٤٢٥,٤٠٧ | ٧ | ١٨٨,٧١٩,١٨١ | ٣٩٨,٦٩,٠٩٧ | ١٢٨,٨٩٩,٤٧٣ | الرصيد كما في أول كانون الثاني ٢٠١٧ |
| ٣٣٧,٧٠٩ | ٢٣,١٩٥ | ١٤٥,١٠٥ | ١٣٨,٠٩٨ | - | ٣١,٣١١ | - | - | - | - | - | إضافات |
| ٩٢,٦٩٨ | - | - | - | - | - | - | - | - | ٩٢,٦٩٨ | - | تحويلات من مشاريع تحت التنفيذ |
| (٢٣,٤٣٤,٢٠١) | (٣٢,٢٣٤) | (٦١,٠٦٤) | (٨٤,١٠٧) | (١٦,٠٧٤٤) | (٢٣,٧٧٥) | - | (١) | (٢٢,٥١٠,٤٢٦) | - | (٥٦١,٨٥٤) | استعدادات |
| ٧٠٥,٤٦٠,٣٣٨ | ١,٤٣٩,٤٢١ | ٢,٣١٧,٧٢٣ | ٤,٨٣١,٥٨٣ | ١,٤٣٠,٣٣٨ | ١,٦٦٦,٦٨٧ | ٤٢٥,٤٠٧ | ٦ | ١٦٦,٢٠٨,٧٥٩ | ٣٩٨,٧٨٢,٧٩٥ | ١٢٨,٣٣٧,٦١٩ | الرصيد كما في ٣١ كانون الأول ٢٠١٧ |
| - | - | - | - | - | - | - | - | - | - | - | الاستهلاك المتراكم: |
| ٥٨٤,٠٩٦,٥٣٦ | ١,٢٣١,٢٠١ | ١,٣٨٣,٢٥١ | ٣,٩٨١,٧٥٤ | ١,٥٢٠,٨٦٦ | ١,٣٨٦,٠٨٢ | ١٨٩,٨٢٠ | - | ١٤٧,٣٨٩,١٠٨ | ٣٢٥,١١٣,٩٦٥ | ١٠١,٩٠٠,٤٧٩ | الرصيد كما في أول كانون الثاني ٢٠١٧ |
| ١٢,٢٥٦,٦٦٧ | ٤٤,٨٧٣ | ١٦٩,٦٠٢ | ٢٣١,٨٩٦ | ٣٩,٣٨٨ | ٩٧,٢٤٨ | ٩,٤٥٣ | - | ٤,١٥٤,٦٧٦ | ٥,٧٦٦,٢٨٥ | ١,٨٥٣,٢٤٦ | استهلاك السنة |
| (٢٣٨,٣٩٠,٢٩) | (٢٥,٩٥٩) | (٤٤,٢٦١) | (٧٩,٨٢٦) | (١٥٣,٠٢٢) | (١٩,٥٣٥) | - | - | (٢٢,٥١٠,٤٢٦) | - | (٥٥٧,٠١٠) | استعدادات |
| ٥٧٣,٠٦٣,١٧٤ | ١,٢٥٠,١١٥ | ١,٥٠٨,٥٩٢ | ٤,١٣٣,٨٢٤ | ١,٤٠٧,٢٣٢ | ١,٤٦٣,٧٩٥ | ١٩٩,٧٨٣ | - | ١٢٩,٠٣٣,٣٦٨ | ٣٣٠,٨٨٠,٢٥٠ | ١٠٣,١٩٦,٧١٥ | الرصيد كما في ٣١ كانون الأول ٢٠١٧ |
| - | - | - | - | - | - | - | - | - | - | - | صافي القيمة الدفترية: |
| ١٣٣,٣٩٧,٦٦٤ | ١٨٩,٣٠٦ | ٨٠٩,١٣١ | ٧٠٧,٧٥٩ | ٨٣,١٠٦ | ١٦٢,٨٩٢ | ٢٢٦,١٢٤ | ٦ | ٣٧,١٧٥,٣٩١ | ٦٧,٩٠٢,٥٤٥ | ٢٥,١٤٠,٩٠٤ | كما في ٣١ كانون الأول ٢٠١٧ |

(٤) مشاريع تحت التنفيذ

إن الحركة على مشاريع تحت التنفيذ هي كما يلي:

| ٢٠١٧ | ٢٠١٨ | |
|-----------|-------------|---------------------------------|
| دينار | دينار | |
| ١٤٠٤,٨٤٨ | ٢,٣٥١,٢٦٠ | الرصيد كما في أول كانون الثاني |
| ١,٠٣٩,١١٠ | ٢,٢٨٣,٢٤٩ | إضافات |
| (٩٢,٦٩٨) | (١,٩٥٥,٦٢٩) | المحول الى ممتلكات وآلات ومعدات |
| ٢,٣٥١,٢٦٠ | ٢,٦٧٨,٨٨٠ | الرصيد كما في ٣١ كانون الأول |

إن الكلفة المتوقعة لإنجاز المشاريع تحت التنفيذ تبلغ ٦٦٩,٤٤٠ دينار كما في ٣١ كانون الأول ٢٠١٨.

(٥) قرض صندوق إسكان الموظفين

يمثل هذا البند قروضاً تم منحها لصندوق إسكان موظفي الشركة لاستخدامه في الصندوق. لا تحمل هذه القروض أية فوائد ولا يوجد لها تاريخ استحقاق.

(٦) استثمار في شركة حليفة

يمثل هذا المبلغ استثمار الشركة في شركة الغاز الحيوي الأردنية محدودة المسؤولية والتي من أهم نشاطاتها استخراج الغاز الحيوي من النفايات وتوليد الكهرباء من الغاز الحيوي وبيعه. بلغت نسبة مساهمة الشركة ٥٠%. يظهر الاستثمار في القوائم المالية بموجب طريقة حقوق الملكية. توضح الجداول التالية ملخص المعلومات المالية حول استثمار الشركة في شركة الغاز الحيوي الأردنية:

| ٢٠١٧ | ٢٠١٨ | |
|-----------|----------|---|
| دينار | دينار | |
| ٩٧٣,٥٨٣ | ٩٤٥,٠٥٠ | موجودات متداولة |
| ١٨٠,٨٥٣ | ١٠٥,٢٢٤ | موجودات غير متداولة |
| (٧٥,٨٥٢) | (٥٦,٠٢٧) | مطلوبات متداولة |
| ١,٠٧٨,٥٨٤ | ٩٩٤,٢٤٧ | حقوق الملكية |
| %٥٠ | %٥٠ | نسبة الملكية |
| ٥٣٩,٢٩٢ | ٤٩٧,١٢٤ | صافي قيمة الإستثمار كما في ٣١ كانون الأول |

| ٢٠١٧ | ٢٠١٨ | |
|-----------|-----------|-----------------------------|
| دينار | دينار | |
| ٢٩٤,٦١٨ | ٢٢٨,٨١٨ | الإيرادات |
| (٢٨٠,٣٦٤) | (٢٨٤,٤٩٤) | كلفة المبيعات |
| (٩٩,٤٤٠) | (٨٦,٢٤٥) | مصاريف إدارية |
| ٥٠,٣٤٢ | ٥٧,٥٨٥ | إيرادات أخرى، بالصافي |
| (٣٤,٨٤٤) | (٨٤,٣٣٦) | خسارة السنة |
| (١٧,٤٢٢) | (٤٢,١٦٨) | حصة الشركة من نتائج الأعمال |

(٧) ضريبة الدخل

فيما يلي ملخص تسوية الربح المحاسبي مع الربح الضريبي:

| ٢٠١٧ | | | ٢٠١٨ | | | |
|-------------|--------------|-------------|-------------|--------------|-------------|--|
| المجموع | باقي المواقع | العقبة | المجموع | باقي المواقع | العقبة | |
| دينار | دينار | دينار | دينار | دينار | دينار | |
| ٧,٩٠٩,٧٧٧ | (٢,٨٣٩,٧٧٢) | ١٠,٧٤٩,٥٤٩ | ٣,٩٠٣,٩٦٧ | (١٣,٥٠٩,٤٢٠) | ١٧,٤١٣,٣٨٧ | الربح (الخسارة) قبل الضريبة |
| (٤,٩٢٠,٣٤١) | (٢,٣٨٩,٥١٤) | (٢,٥٣٠,٨٢٧) | (٣,٢٠٤,٩٥٤) | (١,٦٧٨,٦٥٩) | (١,٥٢٦,٢٩٥) | إيرادات غير خاضعة للضريبة |
| ١٦,٨٨٣,٥٢١ | ٩,٩٤٧,٧٧٦ | ٦,٩٣٥,٧٤٥ | ١٧,١٢١,٤٦٦ | ١٤,٤٥٨,٣٦٨ | ٢,٦٦٣,٠٩٨ | مصاريف غير مقبولة ضريبياً |
| ١٩,٨٧٢,٩٥٧ | ٤,٧١٨,٤٩٠ | ١٥,١٥٤,٤٦٧ | ١٧,٨٢٠,٤٧٩ | (٧٢٩,٧١١) | ١٨,٥٥٠,١٩٠ | الدخل الخاضع للضريبة |
| | %٢٤ | %٥ | | %٢٤ | %٥ | نسبة ضريبة الدخل حسب القانون |
| (١,٨٩٠,١٦١) | (١,١٣٢,٤٣٨) | (٧٥٧,٧٢٣) | (٩٢٧,٥١٠) | - | (٩٢٧,٥١٠) | مصروف ضريبة الدخل |
| ٤٢٤,٦٦٤ | ٤٢٤,٦٦٤ | - | - | - | - | التغير في قانون الضريبة (اتفاقية التنفيذ)* |
| (١٣٦,٨٧٩) | (٣١,٦٥٥) | (١٠٥,٢٢٤) | ١٨٨,١٥٧ | ٢١٥,١٩٣ | (٢٧,٠٣٦) | ضريبة مؤجلة |
| (١,٦٠٢,٣٧٦) | (٧٣٩,٤٢٩) | (٨٦٢,٩٤٧) | (٧٣٩,٣٥٣) | ٢١٥,١٩٣ | (٩٥٤,٥٤٦) | صافي مصروف الضريبة |

* نتيجة لقانون ضريبة الدخل رقم (٣٤) في عام ٢٠١٤ والذي أصبح بموجبه نسبة ضريبة الدخل القانونية على الشركة تبلغ %٢٤ بعد أن كانت تبلغ %١٥ قبل اتفاقية التنفيذ، فقد قامت الشركة بتسجيل مبلغ ٤٢٤,٦٦٤ دينار

كمبالغ مستحقة من الحكومة الأردنية، كما في ٣١ كانون الأول ٢٠١٧ وذلك وفقاً لاتفاقية التنفيذ حيث تنص هذه الاتفاقية على تثبيت نسبة الضريبة على الشركة على نسبة ١٥% في حال كان الأثر الضريبي الناتج عن تغيير نسبة الضريبة أكثر من ٢٠٠,٠٠٠ دينار (إيضاح ١٠).

إن مصروف ضريبة الدخل الظاهر في قائمة الأرباح والخسائر يتكون مما يلي:

| ٢٠١٧ | ٢٠١٨ | |
|-------------|-----------|---|
| دينار | دينار | |
| (١,٨٩٠,١٦١) | (٩٢٧,٥١٠) | مصروف ضريبة الدخل للسنة الحالية |
| ٤٢٤,٦٦٤ | - | التغير في قانون الضريبة (اتفاقية التنفيذ) |
| - | - | ضريبة مؤجلة |
| (٢٦,٠٩٣) | ٢٧,٧٥٥ | موجودات ضريبية مؤجلة متعلقة بمخصص تعويض نهاية الخدمة |
| (١٣٢,٥٦٣) | (٧١,٨٧٦) | موجودات ضريبية مؤجلة متعلقة بفروقات مؤقتة ناتجة عن تحوط القيمة النقدية |
| - | ١٩٧,٠٢٢ | موجودات ضريبية مؤجلة متعلقة بخسارة المواقع الأخرى (باستثناء العقبة) |
| ٢١,٧٧٧ | ٣٥,٢٥٦ | موجودات ضريبية مؤجلة متعلقة بفروقات تقييم عملات القروض الأجنبية |
| (١,٦٠٢,٣٧٦) | (٧٣٩,٣٥٣) | مصروف ضريبة الدخل |
| - | - | فيما يلي البنود الضريبية المؤجلة والمعترف بها بقائمة الدخل الشامل الأخرى: |
| ٦,٥١٦ | ٤٧,٦٠٨ | ضريبة مؤجلة متعلقة بالخسائر الاكتوارية |

تم احتساب مخصص ضريبة الدخل للسنوات المنتهية في ٣١ كانون الأول ٢٠١٨ و٢٠١٧ وفقاً لقانون ضريبة الدخل رقم (٣٤) لسنة ٢٠١٤ ووفقاً لقانون منطقة العقبة الاقتصادية الخاصة رقم ٣٢ لسنة ٢٠٠٠ لمواقع الشركة في منطقة العقبة الاقتصادية الخاصة.

قامت الشركة بتقديم كشف التقدير الذاتي للمواقع باستثناء السجلات المتعلقة بمنطقة العقبة حتى نهاية عام ٢٠١٧. قامت دائرة ضريبة الدخل والمبيعات بمراجعة سجلات الشركة لغاية ٢٠١٧ وحصلت الشركة على مخالصة نهائية من دائرة ضريبة الدخل والمبيعات لكافة المواقع باستثناء العقبة لغاية عام ٢٠١٧.

قامت الشركة بتقديم كشف التقدير الذاتي لمنطقة العقبة الاقتصادية الخاصة حتى نهاية عام ٢٠١٧. قامت دائرة ضريبة الدخل والمبيعات/ سلطة منطقة العقبة الاقتصادية الخاصة بمراجعة سجلات الشركة لغاية عام ٢٠١٥ وحصلت الشركة على مخالصة نهائية من دائرة ضريبة الدخل والمبيعات فيما يتعلق بموقع العقبة لغاية عام ٢٠١٥.

إن الحركة على الموجودات الضريبية المؤجلة هي كما يلي:

| ٢٠١٧ | ٢٠١٨ | |
|-----------|-----------|---|
| دينار | دينار | |
| ١,٠٨٣,٩٠٤ | ٩٥٣,٥٤١ | الرصيد كما في أول كانون الثاني |
| ٦,٥١٦ | ٤٧,٦٠٨ | المتعلق بخسائر اكتوارية |
| (١٣٢,٥٦٣) | (٧١,٨٧٦) | المتعلق بأرباح تحوطات التدفقات النقدية |
| (٢٦,٠٩٣) | ٢٧,٧٥٥ | موجودات ضريبية مؤجلة متعلقة بمخصص تعويض نهاية الخدمة للموظفين |
| - | ١٩٧,٠٢٢ | موجودات ضريبية مؤجلة متعلقة بخسارة المواقع الأخرى (باستثناء العقبة) |
| ٢١,٧٧٧ | ٣٥,٢٥٦ | موجودات ضريبية مؤجلة متعلقة بتقييم القروض |
| ٩٥٣,٥٤١ | ١,١٨٩,٣٠٦ | الرصيد كما في ٣١ كانون الأول |

فيما يلي الحركة على مخصص ضريبة الدخل:

| ٢٠١٧ | ٢٠١٨ | |
|-------------|-----------|--------------------------------|
| دينار | دينار | |
| ٧١,١١٤ | ٥٤٩,٦٦١ | الرصيد كما في أول كانون الثاني |
| ١,٨٩٠,١٦١ | ٩٢٧,٥١٠ | المخصص خلال السنة |
| (١,٤١١,٦١٤) | (٧٦٤,٧١٥) | المدفوع خلال السنة |
| ٥٤٩,٦٦١ | ٧١٢,٤٥٦ | الرصيد كما في ٣١ كانون الأول |

(٨) مخزون الوقود الاستراتيجي

| ٢٠١٧ | ٢٠١٨ | |
|------------|------------|---------------------|
| دينار | دينار | |
| ٨,٠٤٩,٤٧٨ | ٧,٩٩٠,١١٩ | مخزون الوقود الثقيل |
| ٦,٥٩٣,٦١١ | ٦,٥٦٩,١٣٧ | مخزون السولار |
| ١٤,٦٤٣,٠٨٩ | ١٤,٥٥٩,٢٥٦ | |

تنص اتفاقيات شراء الطاقة مع شركة الكهرباء الوطنية (إيضاح ١) على أنه يتوجب على الشركة الاحتفاظ بكميات وقود كافية في محطات توليد الطاقة بحيث تكون هذه المحطات قادرة على الاستمرار في توليد الطاقة. تم الاتفاق مع شركة الكهرباء الوطنية على كميات الوقود الواجب الاحتفاظ بها لضمان استمرارية توليد الطاقة في المحطات للفترات التي تم النص عليها في اتفاقيات شراء الطاقة.

(٩) مخزون

| ٢٠١٧ | ٢٠١٨ | |
|------------|------------|------------------------------|
| دينار | دينار | |
| ٢١,٩١٢,٣٧٠ | ١٩,٥٧٠,٨١٤ | قطع غيار ومواد عامة بالصافي* |
| ٢٨٤,٦٨٧ | ١٢٥,٩٠٢ | مواد بالطريق |
| ٣,٩٥٤ | ١٨,٥٥٦ | أخرى |
| ٢٢,٢٠١,٠١١ | ١٩,٧١٥,٢٧٢ | |

* تظهر قطع الغيار والمواد العامة بالصافي بعد تنزيل مخصص مخزون بطيء الحركة بقيمة ٢,١٠٧,١٣٩ دينار (٢٠١٧: ١,٨٥٥,٤٨٤ دينار).

(١٠) أرصدة مدينة أخرى

| ٢٠١٧ | ٢٠١٨ | |
|-----------|-----------|---------------------------------------|
| دينار | دينار | |
| ١٤٧,٧٠٥ | ١٦٥,١٦٨ | سلطة وادي الأردن |
| ٢,٤٦٥,٧٤٩ | ٥٢,٤٧٨ | شركة مصفاة البترول |
| ٤٢٤,٦٦٤ | ٤٢٤,٦٦٤ | حكومة المملكة الأردنية الهاشمية |
| ١٨٥,٥٧٣ | ٧٢٩,٠٠٣ | شركة الزرقاء لتوليد الطاقة الكهربائية |
| ١٢٢,٠٠٠ | ١٢٢,٠٠٠ | وزارة الطاقة والثروة المعدنية |
| ٢٣٠ | ٢٥٢,١٩١ | الشركة المحلية للمياه والطاقة الشمسية |
| ٣٢٢,٨١٥ | ٥٩٢,٦٠٩ | أخرى |
| ٣,٦٦٨,٧٣٦ | ٢,٣٣٨,١١٣ | |
| (٣٩٣,٤٤٤) | (٣٩٣,٤٤٤) | ينزل: مخصص خسائر ائتمانية متوقعة |
| ٣,٢٧٥,٢٩٢ | ١,٩٤٤,٦٦٩ | |
| ٧٧٦,٤٨٧ | ٦٦٠,٩٩١ | مصاريف مدفوعة مقدماً |
| ٢٣,٩٩٠ | ٢٣,٩٩٠ | تأمينات مستردة |
| ٥٨٧,٨٨٦ | ٤١٣,٨٥٩ | ذمم موظفين |
| ١,٩٩٨ | ٣,٦٢٦ | مطالبات تأمين |
| ٤,٦٦٥,٦٥٣ | ٣,٠٤٧,١٣٥ | |

بلغ مخصص الخسائر الائتمانية المتوقعة ٣٩٣,٤٤٤ دينار كما في ٣١ كانون الأول ٢٠١٨ (٢٠١٧: ٣٩٣,٤٤٤ دينار).

فيما يلي جدول أعمار الذمم غير المشكوك في تحصيلها بعد تنزيل مخصص الخسائر الائتمانية المتوقعة كما في ٣١ كانون الأول :

| المجموع | الذمم المستحقة وغير المشكوك في تحصيلها | | | | دينار |
|---------|--|---------------|----------------|-------------------|-----------|
| | أقل من ٣٠ يوماً | ٣٠ - ٩٠ يوماً | ٩١ - ١٢٠ يوماً | أكثر من ١٢٠ يوماً | |
| دينار | دينار | دينار | دينار | دينار | دينار |
| ٢٠١٨ | ١٣٥,١٤٩ | ٥٤,١٧٩ | ٣٢٤,٣٩٣ | ١,٤٣٠,٩٤٨ | ١,٩٤٤,٦٦٩ |
| ٢٠١٧ | ١٠١,٤٣٤ | ٢٤,٦٤٥ | ٣٣٤,٠٦٥ | ٢,٨١٥,١٤٨ | ٣,٢٧٥,٢٩٢ |

فيما يلي الحركة على مخصص الخسائر الائتمانية الممتوقعة:

| ٢٠١٧ | ٢٠١٨ | |
|---------|---------|--------------------------------|
| دينار | دينار | |
| ٩٤,٣٩٥ | ٣٩٣,٤٤٤ | الرصيد كما في أول كانون الثاني |
| ٢٩٩,٠٤٩ | - | المخصص خلال السنة |
| ٣٩٣,٤٤٤ | ٣٩٣,٤٤٤ | الرصيد كما في ٣١ كانون الأول |

(١١) ذمم مدينة

| ٢٠١٧ | ٢٠١٨ | |
|-------------|-------------|--|
| دينار | دينار | |
| ٤٤,٥٧٨,٨١٧ | ٧٩,٩٣٧,٣١٤ | شركة الكهرباء الوطنية - إيرادات توليد الطاقة |
| ١٢١,٦٢٣ | ١٠٨,٤١٨ | شركة الكهرباء الوطنية - أخرى |
| ٤٤,٧٠٠,٤٤٠ | ٨٠,٠٤٥,٧٣٢ | |
| (٤,٩٣٤,٣٦٠) | (١,٠٤٦,٤٨١) | ينزل: مخصص خسائر ائتمانية متوقعة |
| ٣٩,٧٦٦,٠٨٠ | ٧٨,٩٩٩,٢٥١ | |

فيما يلي جدول أعمار الذمم المدينة كما في ٣١ كانون الأول:

| المجموع | الذمم المستحقة وغير المشكوك في تحصيلها أكثر من ٣٠ يوماً | الذمم المستحقة وغير المشكوك في تحصيلها أقل من ٣٠ يوماً | الذمم غير المستحقة وغير المشكوك في تحصيلها | |
|---------|---|--|--|------------|
| | دينار | دينار | دينار | دينار |
| ٢٠١٨ | ٦٠,٩٣٨,٥٤٨ | ٦,٣٥٨,٦٦٨ | ١١,٧٠٢,٠٣٥ | ٧٨,٩٩٩,٢٥١ |
| ٢٠١٧ | ٢٠,٢٧٤,٤٧٦ | ٢,٩٩٢,٦٥٠ | ١٦,٤٩٨,٩٥٤ | ٣٩,٧٦٦,٠٨٠ |

فيما يلي الحركة على مخصص الخسائر الائتمانية المتوقعة:

| ٢٠١٧ | ٢٠١٨ | |
|--------------|-------------|--------------------------------|
| دينار | دينار | |
| ٢٢,٢٥٦,٠٦٤ | ٤,٩٣٤,٣٦٠ | الرصيد كما في أول كانون الثاني |
| ٩,٨٤٤,٨٣٤ | (٩٤٩,٥٠٢) | (الوفر) المخصص خلال السنة |
| (٢٧,١٦٦,٥٣٨) | (٢,٩٣٨,٣٧٧) | ديون معدومة |
| ٤,٩٣٤,٣٦٠ | ١,٠٤٦,٤٨١ | الرصيد كما في ٣١ كانون الأول |

أبرمت الشركة اتفاقيات شراء الطاقة مع شركة الكهرباء الوطنية بتاريخ ٢٠ ايلول ٢٠٠٧. خلال شهر نيسان ٢٠١٢ حدث نزاع بين الشركة وشركة الكهرباء الوطنية فيما يتعلق بتفسير بند فشل التوافقية المنصوص عليه في اتفاقيات شراء الطاقة وتفسير بعض البنود الأخرى. خلال الأعوام ٢٠١٨ و ٢٠١٧ قامت الشركة بالتوصل الى تسوية نهائية مع شركة الكهرباء الوطنية بهذا الموضوع.

(١٢) حقوق الملكية

رأس المال المدفوع

يتكون رأس المال المدفوع من ٣٠,٠٠٠,٠٠٠ سهم بقيمة إسمية دينار للسهم الواحد.

احتياطي إجباري

تمثل المبالغ المتجمعة في هذا الحساب ما تم تحويله من الأرباح خلال السنوات قبل ضريبة الدخل وبنسبة ١٠% حسب متطلبات قانون الشركات الأردني، ويمكن للشركة إيقاف هذا التحويل السنوي إذا بلغ رصيد الاحتياطي الإجباري ربع رأس مال الشركة. إلا أنه يجوز بموافقة الهيئة العامة للمجموعة الاستمرار في التحويل الى أن يبلغ رصيد الاحتياطي الاجباري ١٠٠% من رأس مال الشركة المصرح به. ذلك وقد قررت الشركة عدم تجاوز ٢٥% من رأس المال. ان هذا الاحتياطي غير قابل للتوزيع على المساهمين.

احتياطي اختياري

إن هذا الاحتياطي قابل للتوزيع على المساهمين.

توزيعات أرباح

وافقت الهيئة العامة في اجتماعها العادي المنعقد بتاريخ ٢٥ نيسان ٢٠١٨ على توصية مجلس الإدارة بدفع مبلغ ١٥,٠٠٠,٠٠٠ دينار إلى المساهمين على أن يتم اقتطاعه من الاحتياطي الإختياري بمبلغ ٨,٠٠٠,٠٠٠ دينار ومبلغ ٧,٠٠٠,٠٠٠ دينار من الأرباح المدورة.

(١٣) القروض

| ٢٠١٧ | | ٢٠١٨ | | عملة القرض | |
|-------------|----------------------|-------------|----------------------|--------------|-------------------------------------|
| أقساط قروض | | أقساط قروض | | | |
| طويلة الأجل | تستحق الدفع خلال عام | طويلة الأجل | تستحق الدفع خلال عام | | |
| دينار | دينار | دينار | دينار | | |
| ٨,٣٨٣,٩٥٣ | ١,٣٩٧,٣٢٦ | ٧,١٥٤,٥٢١ | ١,٤٣٠,٩٠٤ | ين ياباني | القرض الياباني ١ |
| ٢٤,٨٧٢,٠٨٥ | ٣,٣١٦,٢٧٨ | ٢٢,٠٧٣,٨٠٥ | ٣,٣٩٥,٩٧٠ | ين ياباني | القرض الياباني ٢ |
| - | ٦٧٢,٨٠٠ | - | - | دينار كويتي | قرض الصندوق العربي ١ |
| - | ٣,٧٢٠,٩٠٠ | - | - | دينار كويتي | قرض الصندوق العربي ٢ |
| ٧٤٧,٢١٩ | ١٣٥,٨٥٨ | ٥٨٢,٨٩٢ | ١٢٩,٥٣١ | يورو | القرض الايطالي السهل |
| ١٤,٢٠٠,٠٠٠ | ١٤,٢٠٠,٠٠٠ | - | ١٤,٢٠٠,٠٠٠ | دولار امريكي | قرض ستاندرد تشارترد ١ |
| ٥,٦٨٠,٠٠٠ | ٥,٦٨٠,٠٠٠ | - | ٥,٦٨٠,٠٠٠ | دولار امريكي | قرض ستاندرد تشارترد ٢ |
| ٥٣,٨٨٣,٢٥٧ | ٢٩,١٢٣,١٦٢ | ٢٩,٨١١,٢١٨ | ٢٤,٨٣٦,٤٠٥ | | |
| (٣٤,٥٠٦) | (٣١٨,٠٨٢) | - | (٣٤,٥٠٥) | | ينزل: مصاريف مباشرة متعلقة بالقروض* |
| ٥٣,٨٤٨,٧٥١ | ٢٨,٨٠٥,٠٨٠ | ٢٩,٨١١,٢١٨ | ٢٤,٨٠١,٩٠٠ | | |

القرض الياباني ١

تمت إعادة إقراض الشركة بتاريخ ٢٢ آب ٢٠٠٠ بمبلغ ٤,٧٤٥,٠٠٠,٠٠٠ ين ياباني من قبل حكومة المملكة الأردنية الهاشمية ممثلة بوزارة التخطيط والتعاون الدولي بفائدة سنوية تبلغ ٣%. إن القرض مبني على الاتفاقية المبرمة بين الحكومة و Overseas Economic Cooperation Fund (اليابان) والمؤرخة في ٣٠ آب ١٩٩٤. يتم تسديد القرض على ٤١ قسطاً نصف سنوي بقيمة ١١٠,٦٧٤,٠٠٠ ين ياباني للقسط الواحد. استحق القسط الأول بتاريخ ٢٠ آب ٢٠٠٤ ويستحق القسط الأخير في ٢٠ آب ٢٠٢٤.

القرض الياباني ٢

تمت إعادة إقراض الشركة بتاريخ ٢٢ آب ٢٠٠٠ مبلغ ٢٠٠٠ر٨١٣ر٠٠٠٠٠٠ ين ياباني من قبل حكومة المملكة الأردنية الهاشمية ممثلة بوزارة التخطيط والتعاون الدولي بفائدة سنوية ٢٧٪. إن القرض مبني على الاتفاقية المبرمة بين الحكومة و Overseas Economic Cooperation Fund (اليابان) والمؤرخة في ١٧ نيسان ١٩٩٦. يتم تسديد القرض على ٤١ قسطاً نصف سنوي بقيمة ٢٦٢ر٦٦٣ر٠٠٠ ين ياباني للقسط الواحد. استحق القسط الأول بتاريخ ٢٠ نيسان ٢٠٠٦ ويستحق القسط الأخير في ٢٠ نيسان ٢٠٢٦.

قرض الصندوق العربي ١

تمت إعادة إقراض الشركة بتاريخ ٢٣ تشرين الأول ٢٠٠٠ مبلغ ١٠ر٠٠٠ر٠٠٠٠٠٠ دينار كويتي من قبل حكومة المملكة الأردنية الهاشمية ممثلة بوزارة التخطيط والتعاون الدولي بفائدة سنوية ٤٥٪. إن القرض مبني على الاتفاقية المبرمة بين الحكومة والصندوق العربي للإئتماء الاقتصادي والاجتماعي والمؤرخة في ١٠ كانون الأول ١٩٩٤. يتم تسديد القرض على ٣٥ قسطاً نصف سنوي بقيمة ٢٨٥ر٧١٥ دينار باستثناء القسط الأخير والذي يبلغ ٢٨٥ر٦٩٠ دينار كويتي. استحق القسط الأول بتاريخ ١ نيسان ٢٠٠١ و استحق القسط الأخير بتاريخ ١ نيسان ٢٠١٨.

قرض الصندوق العربي ٢

تمت إعادة إقراض الشركة بتاريخ ٢٣ تشرين الأول ٢٠٠٠ مبلغ ٢٦ر٠٠٠ر٠٠٠٠٠٠ دينار كويتي من قبل حكومة المملكة الأردنية الهاشمية ممثلة بوزارة التخطيط والتعاون الدولي بفائدة سنوية ٤٥٪. إن القرض مبني على الاتفاقية المبرمة بين الحكومة والصندوق العربي للإئتماء الاقتصادي والاجتماعي والمؤرخة في ٣ حزيران ١٩٩٦. يتم تسديد القرض على ٣٥ قسطاً نصف سنوي بقيمة ٧٤٠ر٠٠٠ دينار كويتي للقسط الواحد باستثناء القسط الأخير والذي يبلغ ٨٤٠ر٠٠٠ دينار كويتي. استحق القسط الأول بتاريخ ١ تشرين الثاني ٢٠٠١ و استحق القسط الأخير بتاريخ ١ تشرين الثاني ٢٠١٨.

القرض الايطالي السهل

تمت إعادة إقراض الشركة بتاريخ ١٣ أيلول ٢٠٠٥ مبلغ ٢٠٠٥ر٨٦٤ر٠٢٠ يورو من قبل حكومة المملكة الأردنية الهاشمية ممثلة بوزارة التخطيط والتعاون الدولي بفائدة سنوية ١٪. إن القرض مبني على الاتفاقية المبرمة بين الحكومة و Istituto Centrale Per Il Credito A Medio Termine – Mediocredito Centrale والمؤرخة في ١٢ كانون الأول ١٩٩٣. يتم تسديد القرض على ٣٦ قسطاً نصف سنوي بقيمة ٧٩ر٥٥٦ يورو للقسط الواحد باستثناء القسط الأخير والذي يبلغ ٧٩ر٥٥٥ يورو. استحق القسط الأول بتاريخ ٨ أيلول ٢٠٠٦ ويستحق القسط الأخير بتاريخ ٨ آذار ٢٠٢٤.

قرض ستاندرد تشارترد ١ (قرض لأجل)

قامت الشركة بتاريخ ١٩ شباط ٢٠١٤ بتوقيع عقد قرض لأجل مع بنك ستاندرد تشارترد بمبلغ ١٠٠,٠٠٠,٠٠٠ دولار أمريكي (ما يعادل ٧١,٠٠٠,٠٠٠ دينار أردني) لتمويل الغايات العامة للشركة بفائدة سنوية تبلغ (٤,٦٥% + ٣ Month LIBOR). يسدد أصل القرض بموجب ١٠ أقساط نصف سنوية. استحق القسط الأول بتاريخ ١٩ آب ٢٠١٤ ويستحق القسط الأخير بتاريخ ١٩ شباط ٢٠١٩.

قرض ستاندرد تشارترد ٢ (قرض متجدد)

قامت الشركة بتاريخ ١٩ شباط ٢٠١٤ بتوقيع عقد قرض دوّار مع بنك ستاندرد تشارترد لمدة خمس سنوات لتغطية متطلبات رأس المال العامل واستبدال القروض والتسهيلات الائتمانية المستحقة بفائدة سنوية تبلغ (٤,٥% + ٣ Month LIBOR). إن سقوف القرض الدوار موزعة على عمر القرض كما يلي:

| السقف بالدولار الأمريكي | |
|-------------------------|-----------------------------|
| ٤٠,٠٠٠,٠٠٠ | ١٩ شباط ٢٠١٤ - ١٩ شباط ٢٠١٥ |
| ٣٢,٠٠٠,٠٠٠ | ٢٠ شباط ٢٠١٥ - ١٩ شباط ٢٠١٦ |
| ٢٤,٠٠٠,٠٠٠ | ٢٠ شباط ٢٠١٦ - ١٩ شباط ٢٠١٧ |
| ١٦,٠٠٠,٠٠٠ | ٢٠ شباط ٢٠١٧ - ١٩ شباط ٢٠١٨ |
| ٨,٠٠٠,٠٠٠ | ٢٠ شباط ٢٠١٨ - ١٩ شباط ٢٠١٩ |

باستثناء قروض بنك ستاندرد تشارترد والمكفول من قبل الشركة فإن جميع القروض هي بضمان حكومة المملكة الأردنية الهاشمية.

* يمثل هذا البند التكاليف الإضافية (القانونية والمالية) المرتبطة بالمفاوضات مع بنك ستاندرد تشارترد للحصول على تمويل. يتم إطفاء هذه التكاليف على مدة الاقتراض.

إن قيمة الدفعات السنوية واستحقاقاتها للقروض طويلة الأجل هي كما يلي:

| دينار | السنة |
|------------|-------|
| ٤,٩٥٦,٤٠٤ | ٢٠٢٠ |
| ٤,٩٥٦,٤٠٤ | ٢٠٢١ |
| ٤,٩٥٦,٤٠٤ | ٢٠٢٢ |
| ٤,٩٥٦,٤٠٤ | ٢٠٢٣ |
| ٤,٨٩١,٦٤١ | ٢٠٢٤ |
| ٣,٣٩٥,٩٧٠ | ٢٠٢٥ |
| ١,٦٩٧,٩٩١ | ٢٠٢٦ |
| ٢٩,٨١١,٢١٨ | |

(١٤) مخصص تعويض نهاية الخدمة للموظفين

| ٢٠١٧ | ٢٠١٨ | |
|-----------|-----------|--------------------------------|
| دينار | دينار | |
| ٦,٠٠٤,١١٨ | ٥,٩٩١,٢٥٤ | الرصيد كما في أول كانون الثاني |
| ٨٣٦,٥٨٢ | ٨٣٩,٦٤٩ | المخصص خلال السنة |
| (٨٥٧,٢٣٦) | (٥٧٢,٢٨٧) | المدفوع خلال السنة |
| ٧,٧٩٠ | ٣٤١,٥٨٠ | خسائر اكتوارية |
| ٥,٩٩١,٢٥٤ | ٦,٦٠٠,١٩٦ | الرصيد كما في ٣١ كانون الأول |

ان تفاصيل مصروف تعويض نهاية الخدمة للموظفين الظاهرة في قائمة الأرباح أو الخسائر هي كما يلي:

| ٢٠١٧ | ٢٠١٨ | |
|---------|---------|----------------------|
| دينار | دينار | |
| ٣٩٦,٢٣٤ | ٣٧٣,٩١٣ | الفائدة على الالتزام |
| ٣٨٦,٠٢٩ | ٣٥٠,٥٨٧ | كلفة القيمة الحالية |
| ٥٤,٣١٩ | ١١٥,١٤٩ | كلفة سنوات سابقة |
| ٨٣٦,٥٨٢ | ٨٣٩,٦٤٩ | |

ان الافتراضات الاكتوارية الأساسية المستخدمة التي تم على أساسها احتساب القيمة الحالية لمخصص تعويض نهاية الخدمة هي كما يلي:

| | | |
|-------|-------|--|
| ٦,٥٠% | ٦,٥٠% | معدل الخصم |
| ٥,٥٠% | ٥,٥٠% | المعدل المتوقع للزيادة في تعويض الموظفين |
| - | - | معدل الاستقالة: |
| ٤% | ٤% | حتى عمر ٢٩ سنة |
| ٣% | ٣% | من عمر ٣٠ - ٣٤ سنة |
| ٢% | ٢% | من عمر ٣٥ - ٣٩ سنة |
| ١% | ١% | من عمر ٤٠ - ٥٤ سنة |
| ٠% | ٠% | من عمر ٥٥ فأكثر |

إن هذا المخصص غير ممول بأي موجودات.

يوضح الجدول التالي حساسية التغير في الافتراضات الاكتوارية الأساسية المستخدمة لتحديد قيمة مخصص

تعويض نهاية الخدمة كما في ٣١ كانون الأول ٢٠١٨ و ٢٠١٧:

| معدل الوفيات | | معدل الاستقالات | | معدل الخصم | | |
|-----------------|--------|-----------------|--------|-----------------|--------|------|
| الزيادة (النقص) | النسبة | الزيادة (النقص) | النسبة | الزيادة (النقص) | النسبة | |
| دينار | % | دينار | % | دينار | % | |
| (٢٢٠) | ٢٠+ | (١٢,٣٠٩) | ١+ | (٦٥٨,٠٧٦) | ١+ | ٢٠١٨ |
| ٢٢٤ | ٢٠- | ١٥,٥٥٣ | ١- | ٧٧٠,٥١٧ | ١- | |
| (٢٢٤) | ٢٠+ | (١٣,٨٥٤) | ١+ | (٦٤٤,١٩٧) | ١+ | ٢٠١٧ |
| ٢٣٠ | ٢٠- | ١٧,٥٦٧ | ١- | ٧٥٨,٢٦٦ | ١- | |

(١٥) مخصص تفكيك وإزالة ممتلكات ومعدات

يمثل مخصص تفكيك وإزالة ممتلكات ومعدات البالغ ٢٤٦٠,٦٩٠ دينار كما في ٣١ كانون الأول ٢٠١٨ (٢٠١٧): ٢,٣١٠,٥٠٠ دينار) صافي القيمة الحالية للمصاريف المتوقع تكبدها باستخدام سعر خصم ٦,٥% (٢٠١٧: ٦,٥%) فيما يتعلق بالتخلص من وحدات التوليد ١ إلى ٥ في محطة العقبة الحرارية. هذا ومن المتوقع تكبد هذه المصاريف في السنوات ما بين ٢٠٢٠ و ٢٠٣١.

فيما يلي الحركة على مخصص تفكيك وإزالة ممتلكات ومعدات:

| ٢٠١٧ | ٢٠١٨ | |
|-----------|-----------|--|
| دينار | دينار | |
| ٢,١٦٩,٤٠٠ | ٢,٣١٠,٥٠٠ | الرصيد كما في أول كانون الثاني |
| ١٤١,١٠٠ | ١٥٠,١٩٠ | الجزء المتحقق بالخصم خلال السنة (إيضاح ٢٤) |
| ٢,٣١٠,٥٠٠ | ٢,٤٦٠,٦٩٠ | الرصيد كما في ٣١ كانون الأول |

(١٦) أرصدة دائنة أخرى

| ٢٠١٧ | ٢٠١٨ | |
|-----------|-----------|---------------------------|
| دينار | دينار | |
| ٥٦٩,٠٦٤ | ٣٩٥,٥١٦ | فوائد مستحقة |
| ٤٨٧,٨٧٣ | ٥٧٦,١٥٦ | مصاريف مستحقة |
| ٦٤٥,٧٠٥ | ٦٨٤,٤٧٩ | مخصص إجازات الموظفين* |
| ٢,٠٠٢,١٢٠ | ١,٣٤١,١٥٥ | امانات |
| ١,١٧٢,٧٩٢ | ٢,٢٤٠,٢٣٠ | مخصص إنهاء خدمات موظفين* |
| ٦٠٧,٣٧ | ٢٥,٩١٥ | ذمم موظفين |
| ١٣٥,٥٩٣ | ٤٧٢,٠٤٣ | ذمم متعهدين |
| ٣٥,٠٠٠ | ٣٥,٠٠٠ | مكافآت أعضاء مجلس الإدارة |
| ١,٣٥٣,٤٨٨ | ١,٣٢٨,٧١٣ | أخرى |
| ٦,٤٦٢,٣٧٢ | ٧,٠٩٩,٢٠٧ | |

* فيما يلي الحركة على المخصصات خلال عامي ٢٠١٨ و٢٠١٧:

| ٢٠١٨- | | |
|-------------------------|------------------------------|--------------------------------|
| مخصص إجازات الموظفين | مخصص إنهاء خدمات موظفين** | |
| دينار | دينار | |
| ٦٤٥,٧٠٥ | ١,١٧٢,٧٩٢ | الرصيد كما في أول كانون الثاني |
| ١٠٥,٢٢٧ | ٢,٢٣٠,٠٠٠ | المخصص خلال السنة |
| (٦٦,٤٥٣) | (١,١٦٢,٥٦٢) | المدفوع خلال السنة |
| ٦٨٤,٤٧٩ | ٢,٢٤٠,٢٣٠ | الرصيد كما في ٣١ كانون الأول |
| ٢٠١٧- | | |
| مخصص إجازات الموظفين | مخصص إنهاء خدمات موظفين | |
| دينار | دينار | |
| ٤٩٤,٣٤٠ | ٤٦,٠٠٠ | الرصيد كما في أول كانون الثاني |
| ٢٢٥,٤٠٠ | ٣,٠٩٢,٠٩٢ | المخصص خلال السنة |
| (٧٤,٠٣٥) | (١,٩٦٥,٣٠٠) | المدفوع خلال السنة |
| ٦٤٥,٧٠٥ | ١,١٧٢,٧٩٢ | الرصيد كما في ٣١ كانون الأول |

** بناءً على قرار مجلس الإدارة بتاريخ ٣ كانون الأول ٢٠١٨، قدمت الشركة عرضاً لموظفيها مقابل إنهاء خدماتهم اختيارياً. بناءً على ذلك، تم أخذ مخصص إنهاء خدمات الموظفين بمبلغ ٢,٢٣٠,٠٠٠ دينار.

(١٧) ذمم دائنة

| ٢٠١٧ | ٢٠١٨ | |
|------------|------------|-----------------------------|
| دينار | دينار | |
| ٢٤٤٦٩,١٥٩ | ٥٨,٥٥٨,٠١٩ | شركة مصفاة البترول الأردنية |
| ٢,٨٦٨,٩٤٠ | ٣,٠٠١,٠٧٣ | شركة البترول الوطنية |
| ٢٧,٣٣٨,٠٩٩ | ٦١,٥٥٩,٠٩٢ | |

(١٨) المشتقات المالية

إن تفاصيل المشتقات المالية كما في ٣١ كانون الأول ٢٠١٨ و ٢٠١٧ هي كما يلي:

| ٣١ كانون الأول ٢٠١٨ | | | |
|---------------------|-------------|-----------|-----------------------------|
| المجموع | غير متداولة | متداولة | |
| دينار | دينار | دينار | |
| ٣,٢٦١,٣٠٥ | ١,٧٤٤,٧٠٥ | ١,٥١٦,٦٠٠ | عقود آجلة لأسعار العملة* |
| ٤٤٨,٣٩ | - | ٤٤٨,٣٩ | عقود مقايضة أسعار الفوائد** |
| ٣,٣٠٦,١٤٤ | ١,٧٤٤,٧٠٥ | ١,٥٦١,٤٣٩ | |

| ٣١ كانون الأول ٢٠١٧ | | | |
|---------------------|-------------|-----------|-----------------------------|
| المجموع | غير متداولة | متداولة | |
| دينار | دينار | دينار | |
| ٤,٨٧٩,٨٤١ | ٣,٣٠٦,٣١٣ | ١,٥٧٣,٥٢٨ | عقود آجلة لأسعار العملة* |
| ٤٤٣,٤٤٠ | ٦٦,٤٧٢ | ٣٧٦,٩٦٨ | عقود مقايضة أسعار الفوائد** |
| ٥,٣٢٣,٢٨١ | ٣,٣٧٢,٧٨٥ | ١,٩٥٠,٤٩٦ | |

* إن قروض الشركة مع Overseas Economic Cooperation Fund (اليابان) بالين الياباني. أبرمت الشركة خلال الأعوام ٢٠١١ و ٢٠١٥ و لغاية ٢٠١٥ اثني عشر عقداً آجل مع بنك ستاندرد تشارترد وذلك للحد من مخاطر التغير في أسعار العملة ولتثبيت سعر العملة على اقساط القرضين الممنوحين.

لأغراض محاسبة التحوط، قامت الشركة بتصنيف العقود الآجلة كتحوطات تدفقات نقدية حيث تقوم الشركة بالتحوط للحد من التغير في التدفقات النقدية المتعلقة بمخاطر التغير في أسعار العملة والمصاحبة لعمليات متوقع حدوثها.

بلغت القيمة العادلة السالبة للعقود الآجلة كما في ٣١ كانون الأول ٢٠١٨ مبلغ ٣,٢٦١,٣٠٥ دينار تم تسجيلها

كمطلوبات متداولة ومطلوبات غير متداولة في قائمة المركز المالي.

تم تقييم تحوطات التدفقات النقدية المرتبطة بالقرضين على أنها فعالة وبالتالي تم تسجيل ما يخصها كأرباح غير متحققة متراكمة بمبلغ ١٨١,٠٠٣ دينار في قائمة الدخل الشامل.

** تحمل قروض الشركة مع بنك ستاندرد تشارترد سعر فائدة متغير. وللحد من مخاطر التغير في أسعار الفائدة السوقية، أبرمت الشركة ثمانية عشر عقداً لمقايضة أسعار الفوائد وذلك لتثبيت أسعار الفائدة المستقبلية على ٩٠٪ من القرض لأجل الممنوح من بنك ستاندرد تشارترد.

لأغراض محاسبة التحوط، قامت الشركة بتصنيف عقود مقايضة أسعار الفوائد كتحوطات تدفقات نقدية حيث تقوم الشركة بالتحوط للحد من التغير في التدفقات النقدية المتعلقة بمخاطر التغير في أسعار الفائدة والمصاحبة لعمليات متوقع حدوثها.

بلغت القيمة العادلة السالبة لعقود مقايضة أسعار الفوائد كما في ٣١ كانون الأول ٢٠١٨ مبلغ ٤٤,٨٣٩ دينار تم تسجيلها كمطلوبات متداولة في قائمة المركز المالي.

تم تقييم تحوطات التدفقات النقدية المرتبطة بالقرضين على أنها فعالة وبالتالي تم تسجيل ما يخصها كأرباح غير متحققة بمبلغ ٣٩٨,٦٠١ دينار في قائمة الدخل الشامل.

(١٩) إيرادات توليد الطاقة

يمثل هذا البند بشكل رئيسي الإيرادات المتأتية من فواتير توليد الطاقة وفقاً لاتفاقيات شراء الطاقة. وفقاً لهذه الاتفاقيات تقوم شركة الكهرباء الوطنية بتسديد قيمة الاستطاعة الكهربائية الكاملة والمتوفرة من محطات الطاقة الكهربائية وذلك بمعادلة تسعير محددة مسبقاً في اتفاقيات شراء الطاقة. كما تتحمل شركة الكهرباء الوطنية تكاليف الوقود المستهلك لإنتاج الطاقة وفقاً لآلية التسعير المعتمدة في تلك الاتفاقيات.

تتكون إيرادات توليد الطاقة مما يلي:

| ٢٠١٧ | ٢٠١٨ | |
|-------------|-------------|----------------------------------|
| دينار | دينار | |
| ٦٦,١٢٧,٢٤١ | ٦٦,٨٥٣,١٤٢ | إيراد استطاعة المحطات |
| ٦,٣٥٥,٧٥٢ | ٢,٥٥٠,٧٧٧ | إيراد الطاقة |
| ٨١,٩٣٠,١٩٧ | ٤٦,٤٩٧,٩١٠ | تكلفة وقود ضمن معادلة التسعير |
| (٣٢,٤٢٦) | (٣٨,٤٤٣) | يطرح: تكاليف التشغيل |
| (٣,٩٧٣,١٨٨) | (٦,٨٣٤,٤٤٦) | تكاليف إضافية (الطاقة المستوردة) |
| ١٨٣,٣٠٠ | ٧٢,٣١٤ | يضاف: أخرى |
| ١٥٠,٥٩٠,٨٧٦ | ١٠٩,١٠١,٢٥٤ | |

(٢٠) التكاليف التشغيلية للمحطات

| ٢٠١٧ | ٢٠١٨ | |
|------------|------------|-------------|
| دينار | دينار | |
| ٨١,٩٣٠,١٩٧ | ٤٦,٤٩٧,٩١٠ | كلفة الوقود |
| ٧,٧٥٣,٩٢٤ | ٦,٦٢٩,٠١٤ | تكاليف أخرى |
| ٨٩,٦٨٤,١٢١ | ٥٣,١٢٦,٩٢٤ | |

(٢١) مصاريف إدارية

| ٢٠١٧ | ٢٠١٨ | |
|------------|-----------|--------------------------------|
| دينار | دينار | |
| ٢,٧٥٦,١١٦ | ٢,١٢٢,٢٨٧ | رواتب وأجور |
| ٣,٦٧٣,١٣٤ | ٣,٨٣٢,٥٩٤ | منافع موظفين |
| ٢٢٥,٤٠٠ | ١٠٥,٢٢٧ | إجازات موظفين مستحقة |
| ١,٥٩١,٥٦٢ | ١,٤٣٣,١٨٩ | تأمين |
| ١,٢٣٨,١٦٠ | ١,٢٦٩,٨٢٩ | لوازم مكتبية ومصاريف |
| ١٧٧,٥٤١ | ١٢٧,٧٥٤ | تبرعات |
| ٢٥١,٠٧١ | ١٨٨,١٦٧ | مصاريف إسكان الموظفين، بالصافي |
| ٤٢٩,١٢٩ | ٢٣٨,٠٤٤ | خدمات استشارية |
| ٣٥٣,٦٩٩ | ٣١٤,٦٩٦ | أخرى |
| ١٠,٦٩٥,٨١٢ | ٩,٦٣١,٧٨٧ | |

(٢٢) مصاريف صيانة

| ٢٠١٧ | ٢٠١٨ | |
|-----------|-----------|------------------------|
| دينار | دينار | |
| ٣,١٤٧,٦٥٨ | ٢,٨٩٠,٢٠٠ | رواتب وأجور |
| ٤,٢٠٣,١٥٣ | ٤,٦٢٣,٤٢١ | مواد صيانة وأجور خبراء |
| ٧,٣٥٠,٨١١ | ٧,٥١٣,٦٢١ | |

(٢٣) إيرادات أخرى، بالصافي

| ٢٠١٧ | ٢٠١٨ | |
|-----------|-----------|------------------------------------|
| دينار | دينار | |
| ١,٠٠٨,٧٣٥ | - | أرباح بيع وقود محطات متقاعد |
| ٤٣,٥٦٩ | ٢٢,٨٩٦ | أرباح إستبعاد ممتلكات والآت ومعدات |
| ١٥٩,٥٨٧ | ١٦٧,٢٦٩ | إيرادات سد الملك طلال |
| ١٨٩,٧٦٠ | - | إيرادات بيع السكراب |
| ٥٠٨,٢٦٢ | ٩٨١,٣٦١ | إيرادات التشغيل والصيانة، بالصافي |
| ٢١٧,٠٢١ | ١٧٣,٠٤٤ | أخرى |
| ٢,١٢٦,٩٣٤ | ١,٣٤٤,٥٧٠ | |

(٢٤) تكاليف تمويل ، بالصافي

| ٢٠١٧ | ٢٠١٨ | |
|-----------|-----------|--|
| دينار | دينار | |
| ٥,٥٠٠,٩٩٠ | ٣,٩٢٢,٨١٧ | مصرف فوائد قروض لأجل |
| ٢,٠٦١,٧٥٧ | ٢,٦٩٠,٤٩١ | مصرف فوائد بنوك دائنة |
| ١٤١,١٠٠ | ١٥٠,١٩٠ | الجزء المتحقق من خصم مخصص تفكيك وإزالة ممتلكات ومعدات (إيضاح ١٥) |
| (١٥,١٤٨) | (٢٢١) | إيراد فوائد |
| ٧,٦٨٨,٦٩٩ | ٦,٧٦٣,٢٧٧ | |

(٢٥) حصة السهم من ربح السنة

| ٢٠١٧ | ٢٠١٨ | |
|------------|------------|--|
| دينار | دينار | |
| ٦,٣٠٧,٤٠١ | ٣,١٦٤,٦١٤ | ربح السنة (دينار) |
| ٣٠,٠٠٠,٠٠٠ | ٣٠,٠٠٠,٠٠٠ | المتوسط المرجح لعدد الأسهم خلال السنة (سهم) |
| ٠/٢١٠ | ٠/١٠٥ | حصة السهم الأساسية والمخفضة من ربح السنة (دينار) |

إن الحصة المخفضة للسهم من ربح السنة مساوية للحصة الأساسية للسهم من ربح السنة.

(٢٦) خسائر فروقات العملات الأجنبية، بالصافي

| ٢٠١٧ | ٢٠١٨ | |
|-------------|-------------|------------------|
| دينار | دينار | |
| ١,٢٧٢,٤١٧ | ٦٧٣,٨٣٥ | أرباح غير متحققة |
| (٢,٣٢٣,٨٧٧) | (١,٥٣٩,٣٠٧) | خسائر متحققة |
| (١,٠٥١,٤٦٠) | (٨٦٥,٤٧٢) | |

(٢٧) معاملات مع جهات ذات علاقة

تمثل الجهات ذات العلاقة الشركات الحليفة والمساهمين الرئيسيين وأعضاء مجلس الإدارة والإدارة العليا للشركة والشركات التي يكونوا فيها مالكين رئيسيين. يتم اعتماد سياسات الأسعار والشروط المتعلقة بهذه المعاملات من قبل إدارة الشركة.

فيما يلي المعاملات التي تمت مع الجهات ذات العلاقة:

| ٢٠١٧ | ٢٠١٨ | |
|-------------|-------------|---|
| دينار | دينار | |
| ١٥٠,٤٠٧,٥٧٦ | ١٠٩,٠٢٨,٩٤٠ | مبيعات الطاقة لشركة الكهرباء الوطنية (حكومة المملكة الأردنية الهاشمية) |
| ٨,٤٥٠,٦١٦ | ١٢,٣٤٢,٦٧٦ | مشتريات الغاز من شركة البترول الوطنية (حكومة المملكة الأردنية الهاشمية) |
| ٩١١,٥٠٩ | ١,٩٤٧,٤٠٦ | خدمات مقدمة لشركة الزرقاء لتوليد الطاقة الكهربائية* |
| ٢٨,٣٠٤ | ٢٣,٠٢٣ | خدمات مقدمة لشركة إنارة لاستثمارات الطاقة |
| ٨٨,٢١٠ | ٩,١٨٣ | خدمات مقدمة لشركة أعمال المياه والطاقة الدولية** |
| ١٨٠,٢٥١ | ٢٥١,٩٦١ | خدمات مقدمة للشركة المحلية لأعمال المياه والطاقة الشمسية*** |
| ٩,٨٦٧ | ١٤,١٧٥ | خدمات مقدمة لشركة أعمال المياه والطاقة الدولية - دبي أكواباور |
| ١,٠٠٠ | ٢,٠٠٠ | خدمات مقدمة لشركة البحر الأحمر للطاقة (الاردن) |
| ٥٨,١٤١ | ٢٠٥,٤٤٢ | خدمات مقدمة لشركة أكواباور الاردن القابضة |
| ١,٠٠٠ | ٢,٠٠٠ | خدمات مقدمة لشركة رائدة للطاقة |
| ١,٦٠٠ | ١,٦٠٠ | خدمات مقدمة لشركة الريشة لمشاريع الطاقة الشمسية**** |
| ٢٩,٧٠٠ | ٢٩,٧٠٠ | خدمات مقدمة من شركة إنارة لاستثمارات الطاقة |
| ١٤,٥٧٥ | - | خدمات مقدمة من شركة أعمال المياه والطاقة الدولية- دبي |
| ٨,٢٥٩ | ٢,٣٩٢ | خدمات مقدمة من شركة أعمال المياه والطاقة الدولية - أكوا العالمية |
| ٤٨,٣٤٦ | ٤,٠٧٢ | خدمات مقدمة من شركة أعمال المياه والطاقة الدولية- الرياض |
| ٧٧,٠٠٠ | ٧٧,٠٠٠ | مكافأة وتنقلات أعضاء مجلس الإدارة |

* وقعت الشركة بتاريخ ٢١ كانون الأول ٢٠١٥ عقد إيجار تشغيلي لأرض مع شركة الزرقاء لتوليد الطاقة الكهربائية بمبلغ ٥٠,٠٠٠ دينار سنوياً، إضافة إلى ذلك تم أيضاً توقيع عقد لتقديم خدمات تشغيل وصيانة بتاريخ ٢٠ أيار ٢٠١٦.

** وقعت الشركة بتاريخ ٢٨ تشرين الأول ٢٠١٤ عقد خدمات مع شركة اعمال المياه والطاقة الدولية لتقديم خدمات استشارية ومالية وقانونية.

*** وقعت الشركة بتاريخ ١٣ تشرين الثاني ٢٠١٦ عقد لتقديم خدمات تشغيل وصيانة مع الشركة المحلية لأعمال المياه والطاقة الشمسية.

**** وقعت الشركة بتاريخ ٢١ تشرين الثاني ٢٠١٧ عقد لتقديم خدمات تشغيل وصيانة مع شركة الريشة لمشاريع الطاقة الشمسية.

تتمثل الأرصدة مع جهات ذات علاقة كما يلي:

| ٢٠١٧ | ٢٠١٨ | المطلوب من جهات ذات علاقة : |
|------------|------------|---|
| دينار | دينار | |
| ٣٩,٧٦٦,٠٨٠ | ٧٨,٩٩٩,٢٥١ | شركة الكهرباء الوطنية - حكومة المملكة الأردنية الهاشمية، بالصافي* |
| ٢٣٠ | ٢٥٢,١٩١ | الشركة المحلية لأعمال المياه والطاقة الشمسية |
| ٢٣١ | - | شركة اعمال المياه والطاقة الدولية - المغرب |
| ٦,٣٨٧ | - | شركة البحر الأحمر للطاقة (الاردن) |
| - | ١٣٥,٤١٥ | شركة أكواباور الاردن القابضة |
| ١٨٥,٥٧٣ | ٧٢٩,٠٠٣ | شركة الزرقاء لتوليد الطاقة الكهربائية |
| ٤٢٤,٦٦٤ | ٤٢٤,٦٦٤ | حكومة المملكة الأردنية الهاشمية |
| ١,٦٠٠ | ٣,٢٠١ | شركة الريشة لمشاريع الطاقة الشمسية |
| ١,٠٠٠ | - | شركة الرائدة للطاقة |
| ٤٠,٣٨٥,٧٦٥ | ٨٠,٥٤٣,٧٢٥ | |

* يظهر هذا الرصيد بالصافي بعد تنزيل مخصص خسائر ائتمانية متوقعة والبالغ ١,٠٤٦,٤٨١ دينار كما في ٣١ كانون الأول ٢٠١٨ (٢٠١٧: ٤٩٣,٤٦٠ دينار). تم شطب ما قيمته ٢,٩٣٨,٣٧٧ دينار من مخصص خسائر ائتمانية متوقعة خلال العام ٢٠١٨ (٢٠١٧: ٢٧,١٦٦,٥٣٨ دينار).

| ٢٠١٧ | ٢٠١٨ | المطلوب إلى جهات ذات علاقة : |
|-----------|-----------|--|
| دينار | دينار | |
| ٢,٨٦٨,٩٤٠ | ٣,٠٠١,٠٧٣ | شركة البترول الوطنية - حكومة المملكة الأردنية الهاشمية |
| ٧,٤٢٠ | ١٤,٠٩٧ | شركة إنارة لاستثمارات الطاقة |
| ١٤,٣١٣ | ١٣٨ | شركة أعمال المياه والطاقة الدولية - دبي |
| ١,٤٠٢ | ٤٩٢ | شركة أعمال المياه والطاقة الدولية - أكوا العالمية |
| ٥,٤٨٨ | ٣٧٦ | شركة أعمال المياه والطاقة الدولية - الرياض |
| ٧٠,٠٢٧ | - | شركة أكواباور الاردن القابضة |
| ٢,٩٦٧,٥٩٠ | ٣,٠١٦,١٧٦ | |

منافع الإدارة التنفيذية العليا :

| ٢٠١٧ | ٢٠١٨ | |
|---------|---------|--------------------|
| دينار | دينار | |
| ٥٤٨,٠٦١ | ٦٠٩,٢٢٦ | رواتب |
| ١١,٧٥٠ | ١٢,١٥٠ | منافع (تنقلات سفر) |
| ٥٥٩,٨١١ | ٦٢١,٣٧٦ | |

(٢٨) النقد وما في حكمه

| ٢٠١٧ | ٢٠١٨ | |
|--------|--------|----------------|
| دينار | دينار | |
| ١٩,١٥٦ | ٤٥,٢٦٠ | نقد لدى البنوك |
| ٦,٢٣٢ | ٦,٢٧٤ | نقد في الصندوق |
| ٢٥,٣٨٨ | ٥١,٥٣٤ | |

* بلغت نسبة الفائدة على الودائع لدى البنوك ١% للسنة المنتهية في ٣١ كانون الأول ٢٠١٨ (٢٠١٧: ١%).

لأغراض اعداد قائمة التدفقات النقدية، يتكون النقد وما في حكمه من المبالغ التالية الظاهرة في قائمة المركز المالي:

| ٢٠١٧ | ٢٠١٨ | |
|--------------|--------------|---------------------------------|
| دينار | دينار | |
| ١٩,١٥٦ | ٤٥,٢٦٠ | نقد لدى البنوك |
| ٦,٢٣٢ | ٦,٢٧٤ | نقد في الصندوق |
| ٢٥,٣٨٨ | ٥١,٥٣٤ | - |
| (٢٦,٩٠١,٥٩٠) | (٤٦,٢٣٠,١١٩) | يطرح: البنوك الدائنة (إيضاح ٢٩) |
| (٢٦,٨٧٦,٢٠٢) | (٤٦,١٧٨,٥٨٥) | |

(٢٩) البنوك الدائنة

يمثل هذا البند الرصيد المستغل من التسهيلات الإئتمانية الممنوحة من بنوك مختلفة وتفصيلها كما يلي:

- تسهيلات من البنك الاستثماري العربي الأردني بسقف ١٤,٠٠٠,٠٠٠ دينار بفائدة ٧,٢٥%.
- تسهيلات من بنك القاهرة عمان بسقف ١٦,٠٠٠,٠٠٠ دينار بفائدة ٧,٥%.
- تسهيلات من بنك الأردن بسقف ٢٠,٠٠٠,٠٠٠ دينار بفائدة ٨,١٢٥%.
- تسهيلات من بنك المؤسسة العربية المصرفية بسقف ٧,٠٠٠,٠٠٠ دينار بفائدة ٧%.
- تسهيلات من بنك الإسكان بسقف ١٣,٠٠٠,٠٠٠ دينار بفائدة ٧,٥%.

(٣٠) التحليل القطاعي

تبين الجداول التالية قائمة الأرباح أو الخسائر للعقبة والمواقع الأخرى للسنتين المنتهيتين في ٣١ كانون الأول ٢٠١٨ و ٢٠١٧. تم الإفصاح عن هذه المعلومات لأغراض تسهيل المراجعة الضريبية حيث أن الشركة خاضعة لنسبة ضريبة دخل مختلفة فيما يتعلق بالعقبة.

| ٢٠١٨ | | | |
|--------------|--------------|--------------|--|
| المجموع | باقي المواقع | العقبة | |
| دينار | دينار | دينار | |
| ١٠٩,١٠١,٢٥٤ | ٣٠,٧٧٧,٣٧٨ | ٧٨,٣٢٣,٨٧٦ | إيرادات توليد الطاقة |
| (٥٣,١٢٦,٩٢٤) | (١٥,٤٢٢,١٧٣) | (٣٧,٧٠٤,٧٥١) | التكاليف التشغيلية للمحطات |
| (١٢,٣٤٨,٦٠٩) | (٤,٥٩٥,٥٤٨) | (٧,٧٥٣,٠٦١) | استهلاكات |
| (٩,٦٣١,٧٨٧) | (٤,٩٠١,٢٠٢) | (٤,٧٣٠,٥٨٥) | مصاريف إدارية |
| (٧,٥١٣,٦٢١) | (٤,٢٤٣,٢٨٥) | (٣,٢٧٠,٣٣٦) | مصاريف صيانة |
| (٢,١٠٧,١٣٩) | (٩٣١,٦٠٧) | (١,١٧٥,٥٣٢) | مخصص مخزون بطيء الحركة |
| (٨٣٩,٦٤٩) | (٤٤٤,٩٨٣) | (٣٩٤,٦٦٦) | مخصص تعويض نهاية الخدمة للموظفين |
| (٢,٢٣٠,٠٠٠) | (١,١١٧,٤٨٥) | (١,١١٢,٥١٥) | مخصص إنهاء خدمات موظفين |
| (٨٧,٧٩٧,٧٢٩) | (٣١,٦٥٦,٢٨٣) | (٥٦,١٤١,٤٤٦) | مجموع تكاليف التشغيل |
| ٢١,٣٠٣,٥٢٥ | (٨٧٨,٩٠٥) | ٢٢,١٨٢,٤٣٠ | الربح التشغيلي (الخسارة التشغيلية) |
| (٨٦٥,٤٧٢) | ٢١٦ | (٨٦٥,٦٨٨) | (خسائر) أرباح فروقات العملات الأجنبية، بالصافي |
| (٤٢,١٦٨) | (٤٢,١٦٨) | - | حصة الشركة من خسارة شركة حليفة |
| ٩٤٩,٥٠٢ | ٤٤٩,٥٠٢ | ٥٠٠,٠٠٠ | الوفر في مخصص خسائر ائتمانية متوقعة |
| (٣٥,٠٠٠) | (٨,٥٦١) | (٢٦,٤٣٩) | مكافأة أعضاء مجلس الإدارة |
| ١,٣٤٤,٥٧٠ | ١,٢٤٣,٥٠١ | ١٠١,٠٦٩ | إيرادات أخرى، بالصافي |
| (٦,٧٦٣,٢٧٧) | (٢,٢٨٥,٢٩٢) | (٤,٤٧٧,٩٨٥) | تكاليف تمويل، بالصافي |
| ١٥,٨٩١,٦٨٠ | (١,٥٢١,٧٠٧) | ١٧,٤١٣,٣٨٧ | الربح (الخسارة) قبل ضريبة الدخل وخسائر التدني |
| (١١,٩٨٧,٧١٣) | (١١,٩٨٧,٧١٣) | - | خسائر التدني في قيمة ممتلكات ومعدات |
| ٣,٩٠٣,٩٦٧ | (١٣,٥٠٩,٤٢٠) | ١٧,٤١٣,٣٨٧ | الربح (الخسارة) قبل ضريبة الدخل |
| (٧٣٩,٣٥٣) | ٢١٥,١٩٣ | (٩٥٤,٥٤٦) | (مصروف) الوفر في ضريبة الدخل |
| ٣,١٦٤,٦١٤ | (١٣,٢٩٤,٢٢٧) | ١٦,٤٥٨,٨٤١ | الربح (الخسارة) للسنة |

| ٢٠١٧ | | | |
|---------------|--------------|--------------|--|
| المجموع | باقي المواقع | العقبة | |
| دينار | دينار | دينار | |
| ١٥٠,٥٩٠,٨٧٦ | ٣٤,٩٨٥,٠١١ | ١١٥,٦٠٥,٨٦٥ | إيرادات توليد الطاقة |
| (٨٩,٦٨٤,١٢١) | (١٤,٦٦٠,٤٧٩) | (٧٥,٠٢٣,٦٤٢) | التكاليف التشغيلية للمحطات |
| (١٢,٣٥٦,٦٦٧) | (٤,٦١٢,٤٠٠) | (٧,٧٤٤,٢٦٧) | استهلاكات |
| (١٠,٦٩٥,٨١٢) | (٥,٣٨٠,٠١٨) | (٥,٣١٥,٧٩٤) | مصاريف إدارية |
| (٧,٣٥٠,٨١١) | (٢,٩٨٥,٥٧٤) | (٤,٣٦٥,٢٣٧) | مصاريف صيانة |
| (١,٨٥٥,٤٨٤) | (٨٩٠,٩٤٠) | (٩٦٤,٥٤٤) | مخصص مخزون بطيء الحركة |
| (٨٣٦,٥٨٢) | (٤١٧,٥٤٢) | (٤١٩,٠٤٠) | مخصص تحويض نهاية الخدمة للموظفين |
| (٣,٠٩٢,٠٩٢) | (٢,١١١,٥٨٨) | (٩٨٠,٥٠٤) | مخصص إنهاء خدمات موظفين |
| (١٢٥,٨٧١,٥٦٩) | (٣١,٠٥٨,٥٤١) | (٩٤,٨١٣,٠٢٨) | مجموع تكاليف التشغيل |
| ٢٤,٧١٩,٣٠٧ | ٣,٩٢٦,٤٧٠ | ٢٠,٧٩٢,٨٣٧ | الربح التشغيلي |
| (١,٠٥١,٤٦٠) | (٣,٤٥١) | (١,٠٤٨,٠٠٩) | خسائر فروقات العملات الأجنبية، بالصافي |
| (١٧,٤٢٢) | (١٧,٤٢٢) | - | حصة الشركة من خسارة شركة حليفة |
| (١٠,١٤٣,٨٨٣) | (٦,٢٥٠,٨٥٠) | (٣,٨٩٣,٠٣٣) | مخصص خسائر ائتمانية متوقعة |
| (٣٥,٠٠٠) | (٨,٥٦١) | (٢٦,٤٣٩) | مكافأة أعضاء مجلس الإدارة |
| ٢,١٢٦,٩٣٤ | ٢,٠٣٨,٨١٨ | ٨٨,١١٦ | إيرادات أخرى، بالصافي |
| (٧,٦٨٨,٦٩٩) | (٢,٥٢٤,٧٧٦) | (٥,١٦٣,٩٢٣) | تكاليف تمويل، بالصافي |
| ٧,٩٠٩,٧٧٧ | (٢,٨٣٩,٧٧٢) | ١٠,٧٤٩,٥٤٩ | الربح (الخسارة) قبل ضريبة الدخل |
| (١,٦٠٢,٣٧٦) | (٧٣٩,٤٢٩) | (٨٦٢,٩٤٧) | مصروف ضريبة الدخل |
| ٦,٣٠٧,٤٠١ | (٣,٥٧٩,٢٠١) | ٩,٨٨٦,٦٠٢ | الربح (الخسارة) للسنة |

(٣١) أصول والتزامات محتملة

إصدار مطالبات لوزارة الطاقة والثروة المعدنية

بالإشارة الى البند ١٠/١/٣ من اتفاقية التنفيذ والتي تنص على انه في حال حدوث أي تغيير في القانون يؤدي الى زيادة التكاليف على شركة توليد الكهرباء المركزية لتشغيل وحداتها أو يؤدي إلى نقص في اجمالي الإيرادات المتحققة لشركة توليد الكهرباء المركزية أكثر من مبلغ حد العتبة السنوي والبالغ ٢٠٠,٠٠٠ دينار، فإنه يحق للشركة الحصول على تعويض من حكومة المملكة الأردنية الهاشمية. أصدرت شركة توليد الكهرباء المركزية مطالبتين بتاريخ ٣٠ كانون الثاني ٢٠١٩ لوزارة الطاقة والثروة المعدنية تغطي ما يلي:

مطالبة فرق سعر المحروقات بقيمة حوالي ٧٦١,٦١٦ دينار.

مطالبة تعديل تعرفه الطاقة المستوردة بقيمة حوالي ٢٥,٣٧٨,٥٨٩ دينار.

اعتمادات مستندية وبوالص تحصيل

بلغت قيمة الاعتمادات المستندية وبوالص التحصيل على الشركة مبلغ ١,٢١٦,٥٦٧ دينار كما في ٣١ كانون الأول ٢٠١٨ (٢٠١٧: ١,٦٧٢,٩٨٣ دينار).

كفالات بنكية

بلغت قيمة الكفالات البنكية على الشركة كما في ٣١ كانون الأول ٢٠١٨ مبلغ ٢٦,٠٣٩ دينار (٢٠١٧: ٢٦,٣٣٩ دينار).

التزامات رأسمالية

تدخل الشركة خلال ممارستها لنشاطاتها الاعتيادية في ارتباطات متعلقة بمصاريف رأسمالية. هذا وقد بلغت ارتباطات المشاريع الرأسمالية القائمة ٦٦٩,٤٤٠ دينار كما في ٣١ كانون الأول ٢٠١٨ (٢٠١٧: ٢,٢٩٩,٢٥٤ دينار).

القضايا المقامة على الشركة

هناك قضايا مقامة ضد الشركة بمبلغ ٢,٧٦٤,٣٥٦ دينار كما في ٣١ كانون الأول ٢٠١٨ (٢٠١٧: ٣,١٤٦,٣٣٢ دينار) وفي تقدير إدارة الشركة ومستشارها القانوني فإنه لن يترتب على الشركة أية التزامات على هذه القضايا خلافاً لما تم تسجيله في القوائم المالية.

الخلافاً مع شركة مصفاة البترول

شركة مصفاة البترول الأردنية هي المورد للوقود («المورد»). في عام ٢٠١٨، طالب المورد من الشركة بمبلغ ٩٨,٨٤٦,٩٤٥ دينار كفوائد على التأخير في سداد فواتير الوقود الشهرية (٢٠١٧: ٩٤,٧١١,١٩٤ دينار). تنص اتفاقية تزويد الوقود (FSA) في المطالبة بفوائد تأخير سداد الفواتير غير المحصلة بعد مرور ٤٥ يوماً من تاريخ إصدار الفاتورة. هذا وتنص المادة ١٣/٣ باتفاقية FSA على أن الشركة غير مسؤولة عن عدم الأداء بموجب اتفاقية (FSA) في حال كانت شركة الكهرباء الوطنية هي التي أخلت في شروط الاتفاقية. ان التأخير في سداد مدفوعات الوقود للمورد كان بسبب التأخير في استلام إيرادات الوقود من شركة الكهرباء الوطنية (المزوّد بالطاقة)، وبناء عليه فإنه لا يحق لشركة مصفاة البترول

الأردنية المطالبة بهذا المبلغ وفقاً لاتفاقية توريد الوقود المبرمة. ومن هنا ترى الإدارة ومستشارها القانوني المستقل أنه وفقاً لشروط اتفاقية (FSA) الموقعة بين المورد والشركة، فإن المورد ليس له أي أساس تعاقدى للمطالبة بهذه المبالغ. وفقاً لذلك، لم يتم تكوين مخصص في هذه القوائم المالية.

(٣٢) إدارة المخاطر

مخاطر أسعار الفائدة

ان الشركة معرضة لمخاطر أسعار الفائدة على موجوداتها ومطلوباتها التي تحمل فائدة مثل الودائع لدى البنوك، البنوك الدائنة والقروض.

تقوم الشركة بإدارة مخاطر أسعار الفائدة عن طريق الحصول على قروض ذات فوائد ثابتة ومتغيرة.

للحد من مخاطر التغير في أسعار الفائدة السوقية، أبرمت الشركة عقوداً لمقايضة أسعار الفوائد وذلك لتثبيت أسعار الفائدة المستقبلية على ٩٠% من القرض لأجل الممنوح من بنك ستاندرد تشارترد.

يوضح الجدول التالي حساسية قائمة الأرباح أو الخسائر للتغيرات الممكنة المعقولة على أسعار الفائدة كما في ٣١ كانون الأول ٢٠١٨ و ٢٠١٧، مع بقاء جميع المتغيرات الأخرى المؤثرة ثابتة.

تتمثل حساسية قائمة الأرباح أو الخسائر بأثر التغيرات المفترضة الممكنة بأسعار الفوائد على ربح الشركة لسنة واحدة، ويتم احتسابها على الموجودات والمطلوبات المالية التي تحمل سعر فائدة متغيراً كما في ٣١ كانون الأول ٢٠١٨ و ٢٠١٧.

- ٢٠١٨

| العملة | الزيادة (النقص) بسر الفائدة | الأثر على ربح السنة قبل الضريبة |
|-------------|--------------------------------|---------------------------------------|
| دينار أردني | (نقطة مئوية) | دينار |
| دينار أردني | ١٠٠ | (٥١٩,١٠٢) |
| دينار أردني | (٥٠) | ٢٥٩,٥٥١ |

- ٢٠١٧

| العملة | الزيادة (النقص) بسر الفائدة | الأثر على ربح السنة قبل الضريبة |
|-------------|--------------------------------|---------------------------------------|
| دينار أردني | (نقطة مئوية) | دينار |
| دينار أردني | ١٠٠ | (٣٨٢,٦١٦) |
| دينار أردني | (٥٠) | ١٩١,٣٠٨ |

مخاطر الائتمان

مخاطر الائتمان هي المخاطر التي قد تنجم عن تخلف أو عجز المدينين والأطراف الأخرى عن الوفاء بالتزاماتهم تجاه الشركة.

قامت الشركة بالدخول في عقد لشراء الطاقة مع حكومة المملكة الأردنية الهاشمية ممثلة بشركة الكهرباء الوطنية. تشكل ذمة شركة الكهرباء الوطنية ما نسبته ١٠٠٪ من رصيد الذمم المدينة كما في ٣١ كانون الأول ٢٠١٨ و ٢٠١٧. تحتفظ الشركة بالأرصدة والودائع لدى بنوك محلية رائدة.

مخاطر السيولة

تعمل الشركة على إدارة مخاطر السيولة وذلك عن طريق التأكد من توفر التسهيلات البنكية. يلخص الجدول أدناه توزيع المطلوبات المالية (غير مخصومة) كما في ٣١ كانون الأول ٢٠١٨ و ٢٠١٧ على أساس الفترة المتبقية للاستحقاق التعاقدية وأسعار الفائدة السوقية الحالية:

| المجموع | أكثر من ٥ سنوات | من سنة حتى ٥ سنوات | من ٣ شهور إلى ١٢ شهر | أقل من ٣ شهور | |
|---------------------|-----------------|--------------------|----------------------|---------------|------------|
| دينار | دينار | دينار | دينار | دينار | |
| ٣١ كانون الأول ٢٠١٨ | | | | | |
| ٥٤,٦٨١,٥٩٥ | - | - | ٧,٢٦٤,٦٦١ | ٤٧,٤١٦,٩٣٤ | بنوك دائنة |
| ٦١,٥٥٩,٠٩٢ | - | - | - | ٦١,٥٥٩,٠٩٢ | ذمم دائنة |
| ٥٨,٨٨٣,٧٩١ | ٥,٢٣٣,٢٧٥ | ٢٧,٥١٤,٧٥٤ | ٤,٩٧٢,١٣٣ | ٢١,١٦٣,٦٢٩ | قروض |
| ١٧٥,١٢٤,٤٧٨ | ٥,٢٣٣,٢٧٥ | ٢٧,٥١٤,٧٥٤ | ١٢,٢٣٦,٧٩٤ | ١٣٠,١٣٩,٦٥٥ | المجموع |
| ٣١ كانون الأول ٢٠١٧ | | | | | |
| ٢٧,٥٤٧,٧٧٢ | - | - | ٨,٣٩٥,٧٢١ | ١٩,١٥٢,٠٥١ | بنوك دائنة |
| ٢٧,٣٣٨,٠٩٩ | - | - | - | ٢٧,٣٣٨,٠٩٩ | ذمم دائنة |
| ٨٩,٩٨٩,٥٤٦ | ١٠,١٢٩,١٨٥ | ٤٧,٨٠٨,٣٩٠ | ١٧,٧٣٧,٠٢٤ | ١٤,٣١٤,٩٤٧ | قروض |
| ١٤٤,٨٧٥,٤١٧ | ١٠,١٢٩,١٨٥ | ٤٧,٨٠٨,٣٩٠ | ٢٦,١٣٢,٧٤٥ | ٦٠,٨٠٥,٠٩٧ | المجموع |

مخاطر العملات

إن تعاملات الشركة بالدولار الأمريكي منخفضة المخاطر لأن سعر صرف الدينار مربوط بسعر ثابت مع الدولار الأمريكي (١٤١ دولار لكل دينار).

للمحد من مخاطر التغيير في أسعار العملة، أبرمت الشركة عقوداً آجلة لتثبيت سعر العملة على معظم اقساط كل قرض من القرضين الممنوحين من Overseas Economic Cooperation Fund (اليابان).

فيما يلي جدول يوضح أثر التغيير الممكن المعقول في سعر صرف الدينار الأردني مقابل العملات الأجنبية على قائمة الأرباح أو الخسائر، مع بقاء جميع المتغيرات الأخرى المؤثرة ثابتة.

-٢٠١٨

| العملة | الزيادة / النقص في سعر صرف العملة مقابل الدينار | الأثر على الربح قبل الضريبة |
|-------------|---|-----------------------------|
| | (%) | دينار |
| يورو | ١٠+ | (٧١,٢٤٢) |
| ين ياباني | ١٠+ | (١,٩٠٠,٦٧٨) |
| دينار كويتي | ١٠+ | - |
| يورو | ١٠- | ٧١,٢٤٢ |
| ين ياباني | ١٠- | ١,٩٠٠,٦٧٨ |
| دينار كويتي | ١٠- | - |

-٢٠١٧

| العملة | الزيادة / النقص في سعر صرف العملة مقابل الدينار | الأثر على الربح قبل الضريبة |
|-------------|---|-----------------------------|
| | (%) | دينار |
| يورو | ١٠+ | (٨٨,٣٠٨) |
| ين ياباني | ١٠+ | (١,٠٦٠,٥٦٨) |
| دينار كويتي | ١٠+ | (٤٣٩,٣٧٠) |
| يورو | ١٠- | ٨٨,٣٠٨ |
| ين ياباني | ١٠- | ١,٠٦٠,٥٦٨ |
| دينار كويتي | ١٠- | ٤٣٩,٣٧٠ |

(٣٣) القيمة العادلة للأدوات المالية

تتمثل الأدوات المالية في الموجودات المالية والمطلوبات المالية.

تتكون الموجودات المالية من النقد في الصندوق ولدى البنوك والذمم المدينة وقرض صندوق إسكان الموظفين وبعض الأرصدة المدينة الأخرى. تتكون المطلوبات المالية من القروض والبنوك الدائنة والذمم الدائنة ومطلوبات المشتقات المالية وبعض الأرصدة الدائنة الأخرى.

إن القيمة العادلة للأدوات المالية لا تختلف بشكل جوهري عن القيمة الدفترية لهذه الأدوات.

تستخدم المجموعة الترتيب التالي لأساليب وبدائل التقييم وذلك في تحديد وعرض القيمة العادلة للأدوات المالية:

- **المستوى الأول:** الأسعار السوقية المعلنة في الأسواق الفعالة لنفس الموجودات والمطلوبات.
- **المستوى الثاني:** تقنيات أخرى حيث تكون كل المدخلات التي لها تأثير مهم على القيمة العادلة يمكن ملاحظتها بشكل مباشر أو غير مباشر من معلومات السوق.
- **المستوى الثالث:** تقنيات أخرى حيث تستخدم مدخلات لها تأثير مهم على القيمة العادلة لكنها ليست مبنية من السوق يمكن ملاحظتها.

الجدول التالي يبين تحليل الأدوات المالية المسجلة بالقيمة العادلة وحسب الترتيب الهرمي المذكور أعلاه:

| المجموع | المستوى الثالث | المستوى الثاني | المستوى الأول | |
|-----------|----------------|----------------|---------------|----------------------|
| دينار | دينار | دينار | دينار | |
| | | | | - ٢٠١٨ |
| | | | | مطلوبات مالية |
| ٣,٣٠٦,١٤٤ | - | ٣,٣٠٦,١٤٤ | - | مطلوبات مشتقات مالية |
| | | | | - ٢٠١٧ |
| | | | | مطلوبات مالية |
| ٥,٣٢٣,٢٨١ | - | ٥,٣٢٣,٢٨١ | - | مطلوبات مشتقات مالية |

(٣٤) إدارة رأس المال

يتمثل الهدف الرئيسي فيما يتعلق بإدارة رأس المال الشركة بالتأكد من المحافظة على نسب رأس المال ملائمة بشكل يدعم نشاط الشركة ويعظم حقوق الملكية.

تقوم الشركة بإدارة هيكل رأس المال وإجراء التعديلات اللازمة عليها في ضوء تغيرات ظروف العمل. هذا ولم تقم الشركة بأية تعديلات على الأهداف والسياسات والإجراءات المتعلقة بهيكل رأس المال خلال السنة الحالية والسنة السابقة.

إن البنود المتضمنة في هيكل رأس المال تتمثل في رأس المال المدفوع والاحتياطيات والأرباح المدورة والبالغ مجموعها ٤٨٠٧٧٤٠٥٦٨ دينار كما في ٣١ كانون الأول ٢٠١٨ مقابل ٦٠٣٢٤٠٣٢٢ دينار كما في ٣١ كانون الأول ٢٠١٧.

(٣٥) معايير التقارير المالية الدولية والتفسيرات الجديدة والتعديلات الصادرة وغير النافذة بعد

إن المعايير المالية والتفسيرات الجديدة والتعديلات الصادرة وغير نافذة بعد حتى تاريخ القوائم المالية مدرجة أدناه، وستقوم الشركة بتطبيق هذه التعديلات ابتداءً من تاريخ التطبيق الإلزامي:

معياري التقارير المالية الدولي رقم (١٦) عقود الإيجار

قام مجلس معايير المحاسبة الدولي بإصدار معيار التقارير المالية الدولي رقم (١٦) "عقود الإيجار" خلال كانون الثاني ٢٠١٦ الذي يحدد مبادئ الاعتراف والقياس والعرض والافصاح عن عقود الإيجار.

متطلبات معيار التقارير المالية الدولية رقم (١٦) مشابه إلى حد كبير للمتطلبات المحاسبية للمؤجر في معيار المحاسبة الدولي رقم (١٧). وفقاً لذلك، المؤجر يستمر في تصنيف عقود الإيجار على أنها عقود إيجار تشغيلية أو عقود إيجار تمويلية، بحيث يقوم بمعالجة هذان النوعان من العقود بشكل مختلف.

يتطلب معيار أعداد التقارير المالية الدولية رقم (١٦) من المستأجر أن يقوم بالاعتراف بأصول والتزامات لجميع عقود الإيجار التي تزيد مدتها عن ١٢ شهر، إلا إذا كان الأصل ذو قيمة منخفضة. ويتطلب من المستأجر الاعتراف بحقه في استخدام الأصل والمتمثل في الاعتراف بالأصل المستأجر والالتزام الناتج المتمثل بدفعات الإيجار.

سيتم تطبيق هذا المعيار اعتباراً من ١ كانون الثاني ٢٠١٩، مع السماح بالتطبيق المبكر.

تطبيق المعيار الدولي للتقارير المالية (١٦)

يمكن للشركة تطبيق المعيار الدولي للتقارير المالية رقم (١٦) بأثر رجعي بحيث يتم تعديل كل الفترات السابقة في القوائم المالية أو بطريقة التطبيق المعدل بأثر رجعي حيث يتم تعديل أثر المعيار على الرصيد الافتتاحي لحقوق الملكية. سوف تطبق الشركة المعيار على العقود التي تم تحديدها سابقاً كعقود إيجار وفقاً لمعيار المحاسبة الدولي رقم ١٧ وتفسيرات معايير التقارير المالية الدولية رقم ٤.

سوف تقوم الشركة بتطبيق المعيار الدولي للتقارير المالية رقم (١٦) بطريقة التطبيق المعدل بأثر رجعي. خلال عام ٢٠١٨، قامت الشركة تقييماً مفصلاً لتأثير المعيار الدولي للتقارير المالية رقم (١٦). من المتوقع أن يكون أثر تطبيق المعيار الدولي للتقارير المالية رقم (١٦) ١٠٩٠٤٠٣ دينار على مجموع الموجودات ١٠٩٠٤٠٣ دينار على مجموع المطلوبات.

معيار التقارير المالية الدولي رقم (١٧) عقود التأمين

يقدم المعيار نموذجاً شاملاً للاعتراف والقياس والعرض والايضاحات المتعلقة بعقود التأمين. ويحل هذا المعيار محل معيار التقارير المالية الدولية (٤) - عقود التأمين. ينطبق المعيار على جميع أنواع عقود التأمين (مثل عقود الحياة وغيرها من عقود التأمين المباشرة وعقود إعادة التأمين) دون النظر للمنشأة المصدرة لعقد التأمين، كما ينطبق على بعض الضمانات والأدوات المالية التي تحمل خاصية المشاركة. ان الاطار العام للمعيار يتضمن استخدام طريقة الرسوم المتغيرة وطريقة توزيع الأقساط.

سيتم تطبيق هذا المعيار اعتباراً من ١ كانون الثاني ٢٠٢١، مع السماح بالتطبيق المبكر.

تفسير رقم (٢٣) - لجنة تفسيرات معايير التقارير المالية الدولية - عدم التأكد حول معالجة ضريبة الدخل

يوضح هذا التفسير المعالجة المحاسبية لضريبة الدخل عند وجود درجة من عدم التأكد فيما يتعلق بالضريبة والتي تأثر على تطبيق معيار المحاسبة الدولي (١٢). لا ينطبق التفسير على الضرائب والرسوم غير المتضمنة في نطاق معيار المحاسبة الدولي (١٢) ولا تتضمن متطلبات خاصة للرسوم والغرامات المتعلقة بالمعالجات الضريبية الغير مؤكدة. يجب على المنشأة تحديد ما اذا كان يجب اعتبار كل معالجة ضريبية غير مؤكدة على حدى أو اعتبارها مع معالجات ضريبية أخرى.

يتم تطبيق هذا التفسير للفترات التي تبدأ في أو بعد ١ كانون الثاني ٢٠١٩ مع وجود إعفاءات محددة للتطبيق.

تعديلات على معيار التقارير المالية رقم (١٠) ومعيار المحاسبة الدولي (٢٨): بيع أو تحويل الموجودات بين المستثمر وشركته الحليفة أو مشاريعه المشتركة

تركز التعديلات على التناقض بين معيار التقارير المالية رقم (١٠) ومعيار المحاسبة الدولي رقم (٢٨) فيما يتعلق بفقدان السيطرة على الشركة التابعة والنتيجة عن عملية بيع أو تحويل الاستثمار في الشركة التابعة الى استثمار في شركة حليفة أو مشاريع مشتركة. توضح التعديلات أنه يتم الاعتراف بكامل الأرباح أو الخسائر الناتجة عن بيع أو تحويل الأصول التي ينطبق عليها تعريف المنشأة - وفقاً لمعيار التقارير المالية الدولي (٣) - بين المستثمر والشركة الحليفة أو المشاريع المشتركة. في حين يتم الاعتراف بالأرباح أو الخسائر الناتجة عن بيع أو تحويل الأصول التي لا ينطبق عليها تعريف المنشأة بين المستثمر والشركة الحليفة أو المشاريع المشتركة الى مدى حصة المستثمر في الشركة الحليفة أو المشاريع المشتركة.

قام المجلس الدولي للمحاسبة بتأجيل تاريخ تطبيق هذه التعديلات إلى أجل غير مسمى، ولكن يجب على الشركة التي تطبق التعديلات في وقت مبكر أن تطبقها بأثر مستقبلي. ستطبق الشركة هذه التعديلات عندما تصبح فعالة.

تعديلات على المعيار المحاسبة الدولي رقم ٢٨: الاستثمارات طويلة الأجل في الشركات الحليفة والمشاريع المشتركة

توضح التعديلات أن الشركة تطبق المعيار الدولي للتقارير المالية رقم ٩ على الاستثمارات طويلة الأجل في الشركات الحليفة والمشاريع المشتركة التي لا تنطبق عليها طريقة حقوق الملكية ولكن بشكل، من حيث الجوهر، جزءاً من صافي الاستثمار في الشركات الحليفة والمشاريع المشتركة (على المدى الطويل). يعتبر هذا التعديل مناسب حيث ان نموذج خسارة الائتمان المتوقع في معيار التقارير المالية الدولي رقم ٩ ينطبق على هذه الاستثمارات طويلة الاجل.

توضح التعديلات أيضاً أنه عند تطبيق معيار التقارير المالية الدولي رقم ٩، لا تسجل الشركة أي خسائر للشركات الحليفة والمشاريع المشتركة، أو أي خسائر انخفاض في القيمة على صافي الاستثمار، كتعديلات على صافي الاستثمار في الشركة الحليفة أو المشروع المشترك التي قد تنشأ نتيجة تطبيق معيار المحاسبة الدولي ٢٨ الاستثمارات في الشركات الحليفة والمشاريع المشتركة.

يجب تطبيق التعديلات بأثر رجعي ويسري اعتباراً من ١ كانون الثاني ٢٠١٩، مع السماح بالتطبيق المبكر.

Central Electricity Generating Co.
(CEGCO)



شركة توليد الكهرباء المركزية م.ع.

Ref. :

Date : 21/3/2019

الرقم :

التاريخ : ٢٠١٩/٣/٢١

٢١. ج. الإقرارات المطلوبة

١. يقر مجلس إدارة الشركة بعدم وجود أي أمور جوهرية قد تؤثر على استمرارية الشركة خلال السنة المالية التالية.

٢. يقر مجلس الإدارة بمسؤوليته عن إعداد البيانات المالية وتوفير نظام رقابة فعال في الشركة.

Acknowledgment

1. The company's Board of Directors acknowledges that there were no material matters that may affect the continuity of the company during the next financial year.
2. Board of Directors acknowledges its responsibility for the preparation of financial statements and the availability of an effective monitoring system in the company.

رئيس مجلس الإدارة

ثامر بن سعود بن السماعيل الشهران

عضو

فيصل عبدالرزاق موسى الحباري

عضو

مكرم أديب الخوري

نائب الرئيس

تركي بن سعيد بن سالم العمري

عضو

زيدون مسعود ابو الحسن

عضو

زياد جبريل صبره

عضو

جاسديب اتانغا

P.O.Box 2564 Amman 11953 Jordan
Tel. : (962) 6 5340008
Fax : (962) 6 5340800
E-mail: cegco@cegco.com.jo

ص.ب : ٢٥٦٤ الرمز البريدي ١١٩٥٣ الأردن
هاتف : ٥٣٤٠٠٠٨-٦-٩٦٢ مع فخر آلي
فاكس : ٥٣٤٠٨٠٠-٦-٩٦٢
البريد الإلكتروني : cegco@cegco.com.jo

Central Electricity Generating Co.
(CEGCO)



شركة توليد الكهرباء المركزية م.ع.

Ref. :

Date :

الرقم :

التاريخ : ٢٠١٩/٣/٢١

٣. إقرار بصحة واكتمال المعلومات والبيانات الواردة في التقرير السنوي

نقر نحن الموقعين أدناه بصحة ودقة واكتمال المعلومات والبيانات الواردة في التقرير السنوي

رئيس مجلس الإدارة

ثامر بن سعود بن اسماعيل الشهران

الرئيس التنفيذي

نديم رزفي سيد رزفي

الرئيس التنفيذي المالي

زكية عبدالغني سليمان جردانة

P.O.Box 2564 Amman 11953 Jordan
Tel. : (962) 6 5340008
Fax : (962) 6 5340800
E-mail: cegco@cegco.com.jo

ص.ب : ٢٥٦٤ الرمز البريدي ١١٩٥٣ الأردن
هاتف : ٩٦٢-٦-٥٣٤٠٠٠٨ مع قفز آلي
فاكس : ٩٦٢-٦-٥٣٤٠٨٠٠
البريد الإلكتروني : cegco@cegco.com.jo

